京城日報
夕刊
編輯兼發行人　吉島兒治　印刷人　小三川之介
京城太平通一丁目　發行所　合資會社京城日報社
四月十七日（全）

すき燒　鳥料理　水炊
本町二丁目喜樂館横　喜久家　電本三八三番

南洋廳を廢止して 臺灣總督管下に編入
總督は武官として權限を擴大 首相が軍部方面と商議中

【東京電話】我國の南洋群島經營は南方國策上之を一元化する必要ありとし、廣田首相は軍部方面と商議し種々研究をしてゐるが、先づ南洋廳を廢止し台灣總督の管下に入れると共に、台灣總督を武官總督としその權限を擴大せしめることにしてはとの説が有力である

即ち

南洋廳を廢止し南洋各島は台灣總督の隷下に入る▲台灣總督は海軍武官を以て充當しその下に文官の副總督を置く▲台灣總督は朝鮮總督に比しその待遇權限が遙かに下位にあるを以てその權限を擴大し朝鮮總督と同格としその人物も總理級の人物を□當すること等が考慮されてゐる、尚大角海軍參議官の南洋視察も右の意味に於て重要視されてゐる

警察側責任者 懲戒處分決定發表

【東京電話】二・二六事件に關する警察側關係者の處分は十七日閣議を經て同日午後一時內務省より左の通り正式發令された

警視廳特高課長　毛利基
前警視廳警衛課長　伊能芳雄
警視廳特別警備隊長　岡崎英城
警視廳警部（麹町署長）　三輪李三郎
同（表町署長）　井能順次郎
同（四谷署長）　五十川槌造

【東京電話】二・二六事件に對する警察側責任者の懲戒處分につき潮內相、湯澤次官、唐澤警保局長等の間において當時の事情を詳細に調査し處分の範圍並に程度につき將來警察のこの種事件に對する責任範圍の前例ともなるので愼重に研究中であつたが當時の警保局長並に警視總監以下直後の責任者を左の如く懲戒令により譴責並に訓告處分に決定、勅任官四名に對する分は十七日の閣議に附議しその他の分は十七日附を以て內務大臣より夫々處分の手續きを執つた

◇譴責
前內務省警保局長　唐澤俊樹
前警視總監　小栗一雄
警保局保安課長　相川勝六
警視廳警務部長　本間精
（以上勅任）

◇訓告
警視廳特高部長　安倍源基
警保局警務課長　中野與吉郎

小磯軍司令官 肅軍を傳達
直轄官衙隊長らに

小磯軍司令官は肅軍會議における中央の方針傳達のため十七日午前十時軍司令部に橋本參謀長、池田兵器、□□要塞司令官、林永憲兵隊司令官、宮崎經理部長、軍醫部長はじめ軍司令部高等官を召集午後三時まで五時間に亘つて要談裡に終始し、軍司令官は肅軍の方針を傳へこれが徹底に就て强調するところがあつた

師團司令部附 少將會議

【東京電話】陸軍では全國各師團附少將を召集して十七日午前九時より陸軍省第一會議室に於て動員、徴兵動員事務等の改革に關し事要協議を遂げたが、今回は不祥事件の直後とて梅津次官は國民の動揺な兵役義務に疑惑を抱かしめ、或は後援關係に動揺を來し又は軍騒擾中止等最後の段階に變化を來す場合は由々しき大問題であるから、特にこの點を憂慮し國民の兵役義務に對する信念を强化向上せしめ、又は從來動揺の要除防止に極力努力するやう特に口演を行ひ、次いで陸軍省軍務局長、片倉兵、田邊動員の兩課長よりそれぞれ所管事項につき詳細なる説明を行つた、同本會議は今日一日で終了し直ちに各師團に歸任せしめ、該精神の徹底と根本方針の具體化に努力せしめることゝなつた

定例閣議

【東京電話】十七日の定例閣議は午前十時二十分首相官邸において開會、廣田首相以下各閣僚出席（小川商相缺席）まづ二・二六事件に關する內務省責任者の懲戒處分を附議した結果、警視總監、警保局長、警務部長、保安課長等勅任官のみを譴責處分に附することに正式決定した次いで寺內陸相より滿、滿蒙國境狀況につき説明があ

つたのち島田議長より「來るべき地方長官の大異動に關し地方長官更迭は地方民心に及ぼす影響甚大であるからその人物、際の實績及び政治的影響等各種の點を考慮して愼重にやつて貰ひたい」と希望意見を開陳して正午散會した

緬羊協會總會

緬羊協會第二回總會は十七日午後一時から京城府民館で開催、昭和十一年度決算及び事業報告、昭和十二年度收支豫算案、旅費規程案について協議した

咸南冷害 災民に 種穀供與費を補助

【東京電話】昨年の冷害のため被害を受けた咸南道の罹災民救濟のため、種穀供與費補助六萬六千四百六十圓を第二豫備金より支出の件は本日の官報を以て公布さる

川越氏を大使に アグレマン要求
須磨總領事南京政府を訪問

【南京十七日同盟】南京駐剳須磨總領事は十六日午後外交部に張部長を訪問、帝國政府においては、天津駐剳川越總領事を駐支大使に任命する意向なる旨を通達、國民政府のアグレマンを要求した（寫眞は川越總領事）

【東京電話】有田外相は對支外交の重大性に鑑み駐支大使に關しては支那の事情に精通した人材を拔擢する方針に決定し、駐天津總領事川越茂氏を駐支大使に起用することとなり別項の如く南京政府のアグレマンを求めたが、南京政府の回答あり次第廣田首相より內奏御裁可を仰ぎ左の如く發任の御沙汰あらせらるる筈

任特命全權大使
中華民國駐剳仰付らる
總領事　從四位勳二等　川越茂

國民政府承認せん

【南京十七日同盟】外交部當局は川越總領事のアグレマン承認問題について語る

川越總領事に關するアグレマンについては來週行政院會議に行政院長蔣介石氏が報告同會議の承認を得て日本政府に正式回答することとならう、川越總領事は支那各地に外交官として在勤せられてゐるから大使就任は適當と思ふ、尤も張部長その他各部首腦部は川越總領事と面識の人は少いが國民政府としては勿論特に同氏の就任に反對すべき理由はないからアグレマンはそのまゝ承認されるだらう

日本品排斥の 中止を希望す
フォーブス氏强調

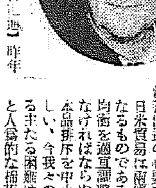

【ニューヨーク十六日同盟】昨年極東經濟視察團を率ゐて日支を訪問せるボストン實業家元駐日大使カメロン・フォーブス氏は十六日ニューヨーク市において左の如き見解を發表、經濟的側面から日米親善促進の必要を强調した

日米貿易は兩國にとり頗る重要なるものである、その輸出入の均衡を適當調整するやう努力しなければならぬ、これがため日本品排斥を中止することが望ましい、今我々の前に横はつてゐる主たる困難は米棉相場の低落と人爲的な棉花相場の値上りから生じてゐることを考慮しなければならぬ、近來アジアにおいてもモンロー主義が叫ばれてゐるが若し右が嘗てアメリカにおいて叫ばれたものと趣旨を等しくするものであればそれは領土的野心を包藏するものであつてはならないし、また通商上機會均等を妨げるものであつてもならない、抑々太平洋といふ地方は何處かの特定的な一國が獨占するには余りに廣過ぎ大きすぎる場所であつて若し何處かの一國でもこれを自分のものだけにしようと企てるならばそれが成功しない內にきつと破産して仕舞ふであらう、我々は何處までも共存共榮を念として進まねばならぬのである（寫眞はフォーブス氏）

軍艦飛行機で 密輸船を監視
支那財政部當局が

【上海十六日同盟】中國財政當局では毎年五六千元の巨額に上る脱稅密輸船に對して現在の海關の取締法は實に姑息であるので根本的防止の必要が痛感されてゐたが、今回中央地方が併行して一大規模な取締を張ることゝなつた、即ち中央財政部江海關は德巡洋艦一隻、及び飛行機二臺を購入した他重軍艦二十七隻を建造し各地海關に配置したが、特に廣東省には對岸からの密輸入が多いかこられを防止するためと稱して事務官を派遣し、兵力一個隊（我國の一聯隊程度）を區署せしめ沿海主要地帶泉州、福州、浙江の三都市及び其諸港より脱稅關要の地域、華南各地に巡緝所を設け、それぞれ一中隊以上の兵を駐屯せしめて密輸搜査を行ふことゝなつてゐるが、これがため果してこの「武裝」が必要かどうか各方面の注目を惹いてゐる

航路統制 法案內容

【東京電話】來る特別議會に海運統制法案を提出することに決定したので、頼母木遞相は十六日廣田首相を訪問この旨報告諒解を求めたが、該法案は目下法制局並に關係各省との間において協議中であり一兩日中に成案を得る筈であるが、全文六十數ヶ條より成りその大要は左の如きものである

一、我國船舶の航路にして定期航路と不定期航路、又はその相互間に不當の競爭ありと遞信大臣の認定したるものに對しては、遞信大臣はその競爭を緩和して右航路の合理的發達を期するため航路の制限又は廢止を勸誘することを得

二、當業者において右勸誘に不服なる場合においては中央航路統制委員會又は地方航路統制委員會において事態を審議の上、右航路の制限又は廢止をなすべきことを決定す

三、中央航路統制委員會は遞信大臣を、地方航路統制委員會は各遞信局長をそれぞれ會長とし關係官民中適當なるものをもつて組織す

四、海運業者にして前記航路統制委員會の決定に違反して航行を繼續するものある時は航行禁止罰金その他の處分に附す（以下略）

味の良い
キッコーマン醤油
京城
嶋屋釀造株式會社

對エ直接和平交渉 伊代表から提案
きのふ事務總長らに對して

【ゼネヴァ十六日同盟】イタリー代表アロイヂ男は十六日朝アブノール聯盟事務總長、マダリアガ十三國委員會議長と會見懇談したが、右會見に於てアロイヂイタリー代表は對エチオピア直接和平交渉に關し、或る重要提案を行つたものとの印象を與へたが、消息通筋の見る所では右イタリー代表の提案內容は大體次の如きものである

一、エチオピア政府當局はイタリー軍司令部に代表を派して直に講和交渉を開始すべきこと

二、その場合イタリー政府は伊エ兩國間の直接和平商議に應ずる用意があるが、商議地はゼネヴァを避けローザンヌ近傍のエーシーを選ぶこと

なほ右に當り、若し聯盟がイタリー政府の提案を受諾するならばイタリー政府は將來に亘つて聯盟支持の態度を採るべきことを聲明する、併し若し聯盟が右提案を拒否する場合、又對伊制裁强化の目的から更に制裁十八ヶ國委員會を招集する場合には、和平交渉の前途並にヨーロッパ國際政局の平和は重大な驚異を蒙ることゝなるべき强硬な態度を附加し、暗に聯盟のイタリー案受諾を慫慂するの態度に出でたと傳へられるが、聯盟筋では右の如き二項より成るイタリー政府の提案は、聯盟として斷然これを受諾し得ずとしてゐるやうである

一路首都へ驀進
イタリー北軍の精鋭

【ローマ十六日同盟】イタリー北軍の前鋒は遂に十四日午後デッシエ市に入りローマに到達した報告によれば北軍の先鋒部隊はデッシエを占據しエチオピア帝國の「軍事的心臟部」を奪取するに至つた、デッシエ入城後息つくまもなく、直に自動車、戰車、軍用自動車等近代新兵器を裝備する快速挺身隊を組織し十六日早暁デッシエを進發し一路首都アヂスアベバに向つて驀進した、首都アヂスアベバまでは山岳起伏して險路嶮難を極めてゐる國境からデッシエに至るまでの地帶に比し、自動車道路あり且々とした平地と言はれるのでイタリー軍先鋒部隊はまさに無人の野を驀進、三日間をもつて首都に入る、四月二十一日ローマ建都祭に先立ちエチオピア皇帝の宮殿高くイタリー三色旗が翻揚され、こゝに帝國の抵抗工作は完全に終結するものと見られる、一方北軍別働隊は南方の要衝ハラール市に進撃エチオピア軍の猛將ラスナシブ將軍が敗軍を纏めて孤城に據つて最後の一戰を期してゐる、その背後より襲撃を加へグ將軍麾下の南軍と相呼應して全面的打撃を加へる作戰と解される

十三人委員會

【ゼネヴァ十六日同盟】十三人委員會は十五日午後六時、新聯盟會館において秘密會議を開催し、委員長マダリアガ氏司會のもとにイタリー政府の講和交渉案につき前後一時間半に亘り意見を交換したが、席上マダリアガ氏はイエ兩國の代表との折衝經過につき報告、直ちに十六日再びイタリー代表アロイヂ男と會見し講和交渉案につき具體的説明を要求、アロイヂ代表は本國政府の訓令を仰いだ上回答する用意ある旨を述べた、次いでイギリス代表イーデン外相、フランス代表ボールボンクール聯盟相等交々所信を開陳、强硬意見も出たが結局和協交渉を打切らず、イタリー代表の回答を待つて十七日午後四時から對策協議を續行することに決定した、十三人委員會は午後七時四十五分漸く散會したが散會後事務局より次のコンミユニケが發表された

赤外線

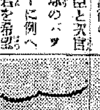

平生文相は□□□□□のとき大臣と次官を野球のバッテリーに例へて氣の合つた河上哲太君を希望したが結局山本厚三君が次官に就任した「サイン」愼重を缺いて暴投しちや困りますよ」とひやかすと「なにわしと山本君は前からの知合ひで申分なしのコンビだ、第一名投手といふものはキャッチャが適當なサインを示してくれば三振に討取るくらゐなんでもないさ、暴投なんかおかしくて」と意氣軒昂（寫眞は平生文相）

講演會

遞信事業研究會の主催で十八日午後二時より朝鮮貯蓄銀行四階會議室にて遞信問題に關する講演會開催、演題及講演者は左の通りで有志の來聽を希望してゐる

▲電氣通信行政の諸問題（遞信省電務局規劃課長）渡邊音二郎氏▲電氣通信網の發展と技術的諸問題（遞信省工務局技師）松前重義氏▲朝鮮における電信電話工事の回顧（京城遞信分掌局工事課長）津田常男氏

天地玄黄

サロー佛首相に從へば、安全保障に失望せば、ゼネヴァへの道から逸脱するさうな。家つき娘が自分の家を脅嚇するやうなもの——

◇

イタリーのエチオピア遠征いよいよ好調。聯盟の制裁とやら文句とやらはどこへ行つた。國威は聯盟の上を行くか

◇

待望の職業野球團□□金鯱兩軍來る。春の血は球場から——

愚禿頭巾（97）
越路篇
吉川英治作　山村耕花畫

日野善信（一）

花明りであらう、ほのかに暗の外は白い。音もなく、まだ人聲もなく、たゞ微かにうごく花の香のうちに、曉は近づいてゐる。

「…吉水の上人には、はや今頃は」

善信は、持佛堂を出て、縁に立つた。未明の空を仰ぎながら、ふと呟いて、慨然となつた。

「……」

遠心的に、彼のひとみは、今朝都を離れてゆく上人の前途をそこから見送つた。——と共に、自分もこれから間もなく、この岡崎の草庵から、雪の越路へ立つて行かなければならない身であることを思ふ。

乳のみ兒の世話や——配所へ遂られる良人への心遣りに——妻の玉日の胸は、ゆふべは、一睡もしなかつた筈である。

だのに——せまい厨のはうでは、もう賑しい爐をともして、彼女が乳呑み兒の房丸が眠りからさめない間にと——朝餉の支度をしてゐるらしい。

陶器ものを洗ふ音やら、炊ぎの支度する氣配が、靜かに、そこで聞えた。

馴れてゐるとは云つても、月輪の前關白家に生れて、まつたく深窓にそだつた彼女が——と思ふと、

（不憫な）

と、ふと、あたりまへな人間のもだえみたいな弱さを、善信も感ぜずにはゐられなかつた。

——と、草庵の外に、二つの人影が、跫音をひそめて近づいて來たかと思ふと、

『師の房ではござりませぬか』

と、聲をかけて縁先の大地に、ひたと兩手をつかへた。

見るとそれは、今は東國の無動寺にゐる木幡民部と、性善房の二人だつた。

『おう』

善信の顏に、微笑が泛いた。刻々と明るんでくる夜明けの光が、彼の顏からすがたを見てゐるうちに鮮らかにして來た。

『久しいなう。……それにしても動亂の流人が門出へ、よう參ることができたの』

『月輪の老公が、さまざまなお取做しに依つて』

『では、馬樂にも』

『今朝、吉水の上人をお見送り申しあげて後すぐこちらへお越しあそばされるはずでございます』

ところへ又、太夫房覺明もみえ、そのほか十名ほどの近親の人々が、それだけと、人數を制限された上で、この草庵へ朝餉を偕みに集まつて來た。

室には、妻の玉日が手づからした名殘りの膳が、もう整へられてあつた。善信を正座にして、近親の人々が、さびしいうちにも何かしら爽やかな涼しい心地に打たれて、その膳について居ながれた。

すこしも、不吉らしい、不安らしいものは、人々の胸になかつた。

——なぜならば、善信は今日の出立を、

〈御佛の命の下に出で向く晴れの旅の門出——〉

と、願ふてもない幸と考へてゐるのであるし、遠方の玉日も、

（良人は、邊土の北國へ、念佛をひろめ賜ふために立つ今朝は教化の旅の門出——）

と信じてゐるので、そこに悲壯らしい影や、流人的な傷心みとか弱音などは、見られないからであつた。

白々と、簾の先は、さうした人々の面に、明るみを加へてくる。

玉日も、鬘を梳けづつて、房丸を抱いて、良人のそばへ、給仕に坐つた。

——と、生信房が、

『月輪の老公が、お見え遊ばされました』

と、次室から知らせた。

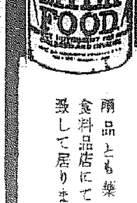

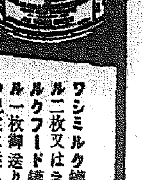

ワシミルク及ネッスルミルクフード 景品呈上
好評に就き期間延長
育兒に最良

景品提供總數　五十萬口

ワシミルク罐張レッテル二枚又はネッスルミルクフード罐張レッテル一枚御送りの方に左の規定に從ひ、もれなく景品を差上げます。

壹等　參百名
壹千五百圓割増金附復興債券（時價約七円五十錢）　壹枚
ワシミルク罐張レッテル二枚、又はネッスルミルクフード罐張レッテル一枚を一口と致します。

貳等　參百名（左記の中御希望の一品）
新型革製ハンドバッグ　一個
虫蝕塗婦人用硯箱　一個
最上生地ベビードレス　一揃
クラブ化粧品詰合せ箱　一箱
東陶製コーヒ茶碗（五客付）　一揃
純毛五六歳用スエター　一着
小學生用革製カバン　一個

參等　六百名（左記の中御希望の一品）
香蘭製菓子器セット　一組
御母様用キルク草履　一足
白塗小判型鏡付擔盆　一個
文化人形男女　一組
赤ちやん用毛布　一枚
八端風呂敷　一枚
メリヤス生地ベビー服　一着

四等　五千名
上製高級タオル　一本

五等
ネッスルキャラメル　一個

六等
ビーターココア試用品　一個

●レッテル一口毎に壹等乃至四等景品に當する抽籤券壹枚を差上げます
●レッテル多數を一時にまとめて御送りの方には前記抽籤券の外に三口（ワシミルクレッテルなら六枚、ネッスルミルクフードレッテルなら三枚）毎に五等景品壹個をもれなく差上げます、三口以下の場合には一口毎に抽籤券の外に六等景品一個をもれなく差上げます
●抽籤券と五等又は六等の景品はレッテル御送附後直に御送り致します

送り先
神戸市三宮郵便局私書函四七
ネッスル會社景品係

送り方
御郵送の方は封筒に住所と御氏名を明記下さい、第四種郵便物として百十瓦毎に貳錢の割合で切手を御貼り下さい、郵税不足は御受け致し兼ねます、レッテルは完全な罐張りレッテルに限ります、罐の包紙や使用書は無效です

締切　昭和十一年四月二十五日
抽籤　昭和十一年五月五日　神戸にて執行
當籤番號發表　昭和十一年五月十五日發行本紙上にて發表（尚當籤者へは通知致します）（神戸三宮警察署届濟）

兩品とも藥店、食料品店にて販賣致して居ります。

珍、五つ子は悪魔の子！ ジプシーの母子を島流し

【ブカレスト（ルーマニヤ）十五日發同盟】トランシルバニア地方のロロスムラにおいて十四日マリアリングラル（二十五歳）といふヂプシー女が五ツ兒を産んだ、男子が二名女子が三名、しかも八ケ月目の早産のため發育稍々不完全だが母子共に健全である一九二五年五月二十八日カウヤダラカランダーで五ツ兒が生れた以來の奇蹟的現象なのでルーマニヤ國内に一大衝動を興へてゐるが元來迷信で凝り固まつた本口ス村民はヂプシー女が惡魔につかれた結果と信じ大脅威を來し母子等を近鄰の離れ島へ島流しにしてしまつた

敬神會が 講演と映畫 ―十八日府民館で―

京城神社の敬神會では十八日午後七時から京城府民館で「講演と映畫の會」を大々的に開くことになつた京城府や天晴會が後援となり講師には朝鮮みそぎ會金谷眞氏、京城府社會課長、敬神會々長堀之内竹十郎氏その他數氏が熱辯を振ひさらに映畫には「櫻の吹雪」「北進日本」その他種々の面白いものを上映する、入場無料として一般の人々の來聽を求め、心田開發、敬神の會の高潮を期するもので堀之内敬神會長、櫻井同理事その他關係方面で熱心に準備中

飢餓線のゴム職工 やつと命ひろひ

原料高で三ケ月餘休んだ ゴム工場に煙りは上る

ゴム原料の暴騰で京城の各ゴム工場が昨正月以來一齊に休業中であつた爲め約二千五百名の從業員は失業同樣、饑餓線上にあつた、更に原料は騰るばかり、昨年春の一ポンド四十三錢が遂に五十五錢になつたのでどうなるかと思はれたが、ゴム工場の過半をしめる龍山署管内の三和、京城、朝日、世昌、大京等の大工場では多數□□の救濟の意味で十五日から操業□始、十七日には八工場で□□□突から煙りが上り、千八百名の從業者は百日目に蘇つた思ひをしてゐる、他の工場もこれに追從するものと見られてゐるが、工場側ではその代り製品の卸値を二割上げることに協定した、卸値は昨年春原料が廿七錢から卅一錢に騰つた時二割高を協定、次いで昨年秋の原料騰貴で更に二割高を申合せてゐたが餘り實行されてゐなかつたもので、今度こそは自覺上協定を實行するだらうとみられてゐる

東京から京都にかけ 女を泣せ廻る

凄腕の前科三犯朝鮮青年 松平伯の甥と名乘つて惡事

【東京電話】警視廳では盛り場に跋扈する街のダニ不良少年暴力團を一掃するため數日前から第一斉檢擧を開始した結果、檢擧に引かゝつた卅名の中本籍朝鮮黄海道黄州郡兼二浦邑□町窃盗前科三犯金在龍（二□）は昭和八年六月前橋刑務所を出所後悪智を働き常に松平頼壽伯の甥松平清□と稱し市内各ダンスホールに出入りしダンサー女給を初め某代議士令孃秋田もと（二□）＝假名＝に手を延ばし更に遠者にも關西方面にまで手を延ばし、京都東山ダンスホール山崇小夜子（二□）を毒牙にかけた後、同市堺町綫小路西入る北ノ二中村とよ子（二□）を妻にかこつてゐる等、今回の檢擧の中、女にかけての凄腕の隨一である、なほ假帝大生で押し通し六千餘圓の窃盗を働いてゐたことも判明し取調べの係官をあきれさせてゐる

金剛山道路の 大改修きまる 今年は約一萬五千圓

金剛山協會では十七日本府に於て評議員廿五名出席總會を開催、十年度豫算の決算報告と十一年度豫算及び事業計畫を協議した、十一年度豫算は一萬四千六百圓で前年度より約五千圓を減じたが金剛山案內圖一萬部、傳說の金剛山五千部を作製して探勝客に無料配布するほか、久米山莊の改修、天化峰、內霧在嶺間の探勝道路開設、溫井里、四線の探勝道路開設、

校長毒殺の犯人に 死刑を宣告さる

けふ東京控訴院で判決下る

【東京電話】昨年十一月二十一日淺草區雷門明治製菓喫茶店で淺草柳北小學校々長寶子猿吉氏を毒殺した鵜野洲武義（二八）にかゝる強盗殺人並に殺人未遂事件の控訴公判は十七日午前九時四十分東京控訴院神垣裁判長、山ノ井檢事、松岡辯護士係で開廷、鵜野洲は紺絣の着物の着流しで超然として被告席に立つた、裁判長は被告鵜野洲武義を死刑に處すと宣告すると鵜野洲はふてくしき態度で輕く頭を下げ、午前九時五十分看守に手錠を嵌められた鵜野洲はニヤくと皮肉じみた顏で市ケ谷刑務所に護送された

來襲を企てた匪團 直ちに擊退さる

佐司令の一派の機先を制し 昌城署員勇敢に戰ふ

十五日午後二時頃、平北對岸寛甸縣奥地にある匪首佐司令一派の四十餘名は、大常溝より江岸小常溝に向け移動し、朝鮮側を襲擊すべく暗躍中なりとの諜報を得たので昌城署員勝警部以下二十一名は十六日午前零時二十分之れを擊退すべく白朶地に出動、敵の潜伏箇所を包圍攻擊したので匪團は逃走し山林中に姿を晦ました、地形は我方に不利のため追擊を中止し、同十一時六吉駐在所に引揚げた、敵の逃走跡には多數の血痕が流されてあり敵には相當負傷者ある見込

遂に檢事上告

判事たちの麻雀賭博

判事さん達の麻雀賭博事件とて大評判を捲起した慶北尙州郡尙州邑の判事和田頼雄氏（三□）外十六名にかゝる賭博事件は去る三月卅一日大邱覆審法院で、ほんの遊びの餘興として全部無罪の判決を受け種々話題を提供してゐたが、十七日この無罪判決は全部不服だと同法院檢事局から高等法院に被告人全部の檢事上告をなした、この成行にはさらに興味を持たれてゐる

手長

大邱生れの裵永碩（二九）―假名―は去る三月廿五日頃から京城蓬萊町京城旅館に投宿中の李成均さんから卅一圓五十錢入りの財布を窃取したのを手初めに旅館荒しをやつてゐたが十七日鍾路署員に檢擧された

相當なもの

江原道蔚山石といふ男は春に浮かれ出して京城大島町二五飲食店佐古さん方で

ミイラ現はる！

孝昌園午砲台附近から發掘

十六日午後四時頃、京城青葉町一ノ九七向陽住宅地（孝昌園午砲臺附近）所有者京城三坂一四二柳田雅藏氏が住宅建設のため建築用地の地ならし中、カチくになつた男の子供のミイラを發見、驚いて龍山署の檢視を求めた、身長約二尺六寸位、暗葬されたものが自然ミイラとなつたものらしく、京城府内から發見されたのは珍しいので本府學務局でも調査中

イフセン鉛筆

弓道移動審員

武德會朝鮮本部では地方の弓道普及のため移動審査員を派遣することになり、先づ五月十七日全北道支部で出張審査を行ふが、平北道でも希望してゐるので同地にも出向する意向である

叱られて

京城永登浦町□□八八車有哲（□）長女誰順（□）は十六日午前九時頃母からしかられて家出

朝鮮獵友會 十九日に開く

朝鮮獵友會主催、田鴨、鴫、鵪鶉獵會は左記の通り京仁線永登浦以西において開催
日時十九日（日曜日）▲獵場京仁線永登浦以西▲出發十九日午前六時四十五分京城驛發列車以後▲歸途十九日午後五時三分京城驛着列車に限る▲採點本會規定通り賞一等より十等迄▲獲物田鴨、鴫、鵪鶉合十點

六百の大匪賊團 台上署（楚山對岸）を襲擊放火 全警察官を拉去す

【新義州電話】十五日午後二時頃楚山對岸輯安縣台上滿洲國警察署及び花司子駐在所に楊司令一派の匪賊六百名が襲來、放火掠奪のうへ同警察官を武裝解除し全部人質として拉去したついで同匪賊團は十七日朝七時輯安縣第三區梨樹溝附近に現れ外治溝を襲擊せんと行動を開始したので楚山守備隊○○名は急遽出動同地に向つた

漂流の海軍機 無事救助さる

曳かれて木浦港へ

全南木浦沖合漂流中を發見された海軍機は軍艦扶桑の艦載機なること判明し附近航行中の朝鮮郵船木州丸に曳航され十六日夜木浦に入港、搭乘者二名は機體と共に無事救助された

揮發油船燒く

鎭南浦港に一騷ぎ

十六日午後四時五十分頃、平南鎭南浦港内水上派出所前より下流約一哩スタンダード石油會社□□二百米沖合で朝鮮運送會社石油取扱汽船對馬丸から春日丸（二五噸）に揮發油積換中、突如春日丸より發火し同船を全燒し、揮發油のため十七日午前五時まで燃え續けた、幸ひ人命には異狀なく、損害は春日丸一千五百圓、揮發油二千四百圓、約四千圓に達してゐる、原因取調べ中

持ち逃げ

千葉縣生れ江原道高城郡長箭里川端近藤氏方川島郎二郎（□）は川端氏の現金五千圓を騙取して十五日逃走したので同署から京城各署に十七日手配して來た

教化聯合會 評議員會 二十二日開く

朝鮮教化團體聯合會第一回評議員會は二十二日午後四時半より朝鮮ホテルに開催、今井田會長以下評議員二十餘名出席、昭和十一年度における教化聯合會の活動方針につき協議を行ふ筈である

興奮に燒く熱風林

興味を惹く組合せカード 本社の犠牲・料金一圓開放！

心臟、心臟、そつと胸に手を當てゝ息詰まる大熱戰の圖盤を想像して見たまへ、日本一乃至日本一流の强力選手を第一線に押し立てる兩職業團が京城軍を無視?に陷れて同じ日本一を誇る京城實業團が反對に職業團を苦境に追ひ込んで職業チームの金看板を剝奪するか、半島の□□の封切版にしても大き過ぎる事、□□に、この豪華番組が愈々迫る。さすがに全半島に多大のセンセーションを捲き起し、早くもその組合せ等につき問合せが殺到してゐるが、往月される京城實業團と職業團との組合せについては特に愼重を期し、總監と本社において協議中である、なほ入場料金も今回は大衆野球の徹底を期するため特に格安一圓にて開放するはずである＝寫眞は殿急の花形宮武、山下兩選手＝

春といふに 毒をのむ人々

春に背く男女また二名！京城府町四一宋承植君（二〇）は明月館のボーイに雇はれその給金で身分不相應の遊びをしてゐたが一週間前にも姿を隠してゐたが二週間前解雇されるや金策に窮した擧句十七日朝服毒自殺、京城通仁町七ノ七府内某中等學校生徒金某君の妻李順英さん（二〇）は最近とかく冷たくなり勝ちな夫君の態度を悲觀、十七日朝服毒昏倒中を家人が發見手當の結果生命は助かる模樣

那古丸

日光丸急行

十六日西鮮多島海香只島西海岸龍頭岩北方海岸附近に濃霧のために坐洲した日本郵船那古丸（既報、加古丸は誤報）は十七日遞信局の調査によれば目下同船姉妹船日光丸（五、〇五七噸）の救助によつて離洲作業を續行してゐるが未だ救助の見込立たゞず乘組員五十六名は無事である

新菓 金剛氷豆 龜屋

全般天氣豫報（18）

地方	風	天氣
黄海 京畿 忠南北	東乃至南の風	始めは曇後には雨
全南北	東乃至南の風	始めは曇後には雨
慶南北	東乃至南の風	始めは曇後には雨
平南北	東乃至南の風	大體は曇だが時々雨がふる
咸南 江原	東乃至南の風	始めは曇後には雨
咸北	東乃至南の風	大體は曇だが時々雨がふる

高氣壓は本州に在つて日本海及本邦南方海上はこの高氣壓に掩はれ内地は一般に風弱く晴れてゐますが樺太に發り朝鮮は高氣壓の端にあつて各地概ね曇り次第に悪い方に向つてゐます。低氣壓は黑龍江上流に七五二耗及黄河下流、揚子江中流に淺いものがあり滿洲は曇り漢口では雨が降つてゐます。鮮内の氣溫は平年より高目の處が多くなり殊に城津では四度、全州では六度の高目ですが釜山、中江鎭、元山では一、二度、江陵では六度戰れも低目であります

京城地方【今晩】曇り小雨【明日】曇り小雨後次第に良くなる

仁川地方【今晩】東の風曇り【明日】東の風初めは曇り後次第に雨模樣となる

京城溫度（十六日）最高十五度七最低二度九（十七日）正午十八度二

百日咳・肺炎 はしか・氣管支炎等に 特効吸入薬 カンピロン 新發見・合理的吸入療法 大阪 道修藥學研究所 全國藥店にあり

ボンタンアメ ボンタンくボンタラタッタッタ 南國の味

京城府長谷川町一一二（朝鮮ホテル前） 中村耳鼻咽喉科 醫學博士 中村萬里 電話本局（2）三三八七番

桃屋の花らっきょう 評判の美味 朝夕の食卓に 各食料品店酒店にあり

カメラの御用命は專門店の島田へ ミノルタベスト 京城府明治町二丁目六九番地 島田誠昌堂

コロムビア蓄音器 完全なる再生音！ 第二〇四號 ¥35. 第四五二號 ¥45. 最寄のコロムビア特約店にて御試聽下さい 製造發賣元 日本蓄音器商會

投網釣具 絹糸製 二間 二圓 三間 三圓 四間 四圓 五間 五圓 其他兎網釣道具 京城永樂町二丁目 漁網漁具卸商 吉備商會

イケダ小兒内科病院 普通傳染兩病室完備 京城府南山町一丁目 池田勝三

廣告字体速成法 手本 美術書道院

若さを保つためには 一日一回の便通に御注意！ 便秘すると皮膚がくろずんで艶や生氣が失くなります 下劑は シオノラキサトール錠 無臭無味でのみ易い

クロバー レモン クリーム 先づお化粧下に荒れ止めに

美味美色 高速度滋強飲料 朝鮮土産 白頭山特産 ツルチュク

樂浪縣治址を偲ぶ　考古學界へ新資料
都頭山の遺蹟
多數の貴重な遺物を發掘　栗原校長に凱歌

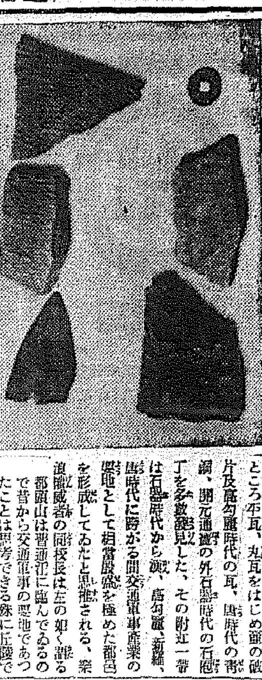

【平壤】平壤府外土城里一帶に據然と誇る樂浪文化は世界考古學界の至寶となり幾多の貴重な出土品があるが一方平壤府外西方の「樂浪縣治址」の遺跡の發見を注目されてゐる折柄、はからずもこれを裏書きする遺品が發見され樂浪研究家の注目の的となつてゐる——去る十一日高女校の栗原助作校長以下職員全生徒一同普通江對岸ヨツタルマルク部落西方の都頭山に遠足したところ山頂で樂浪時代の遺物と思料される瓦數を土中で發見したので更に附近一帶を探したところ平瓦、丸瓦をはじめ鎹の破片及高句麗時代の瓦、唐時代の瓦、唐時代の石器、開元通寶の外石器時代の石庖丁を多數發見した、その附近一帶は石器時代から漢、高句麗、新羅、唐時代に亘る交通軍事產業の要地として相當殷盛を極めた都邑を形成してゐたと思推される、樂浪遺蹟の權威者の同校長は左の如く語る

都頭山は普通江に臨んでゐるので昔から交通軍事の要地であつたことは思考できる殊に丘陵であるから洪水の心配もなく從つて人民はここに蝟集し相當大きな市街が出來てゐたのだらう私の考へでは土城里の郡治址の外廓をなすものであり見張所的のものがあつたものではないかと考へてゐる何れにせよ樂浪研究に非常によい資料を提供したわけだ（寫眞、その出土品の數々）

自動車强行演習　高射砲隊出動

【平壤】平壤高射砲隊では來る廿日より三日間に亘り黃海道沙里院、載寧、信川、安岳方面に自動車强行軍演習を舉行することにした、行軍隊は飯塚隊長以下百卅餘名、自動車十數臺に分乘し高射砲二門、聽音器、照空燈各二門をもつて廿日出發、第一日は沙里院發岩山經に露營し同夜防空演習を行ひ翌朝信川を經て安岳に向ひ同地泊、第三日は急行軍で一路歸隊する筈

飛込み自殺　神經衰弱の男

【元山】府內榮町一八寶榮商館雇人李[illegible](二〇)は最近神經衰弱に陷り世をはかなんでゐたが十五日夜まだ人通りも絕えぬ大虹橋から十メートル本町四丁目地下道附近の線路に折柄進行し來つた川內驛十時十七分元山驛着列車目がけて飛び込み、首を轢斷されて無慘な即死を遂げた

吉原畫伯個展

【大田】江景出身吉原畫伯の個人展覽會は十八、九兩日大田本町東本願寺で開催

鼠小僧もはだし　元山を散々荒した末恐ろしい少年泥

【元山】忠北槐山郡黃田里生れ住所不定金三龍(一九)は昭和九年八月咸興地方法院で窃盜罪で懲役一年六月に處せられ開城少年刑務所に服役、本年三月十六日同所を出所して元山に來たその日の十九日午前二時頃府內榮町原田呂屋に忍び込み衣類その他を窃取したのを手初めに府內で十五件の窃盜を働き、去る七日午前四時頃仲町二丁目美濃宮下氏方の便所汲取口から忍び入り衣類賃金品類には手もつけず一所に置いてあつた現金百八十圓を窃取し即日雜貨商、時計店等で豪遊うどんを食つてゐるところを元山署刑事に捕へられた、この被害高は三百餘圓に上ぼり窃んだ金で時計や洋服を買ひ込み、めかし込んでゐたが窃盜の手口はチンピラに似合す頗る大膽なもので便所の汲取口から忍び込み極まつたやうに家人の眠つた上を股いで金品を窃んでゐる

北鮮製油　五月一杯で操業打切り

【清津】北鮮唯一の油房として其の業績を注目されてゐる三井系北鮮製油會社は五月一ぱいで操業を終ることゝなつてゐるが現在までの豆粕製產高約四十六萬枚で今後なほ二十五萬枚見當の製品が市場に現れる筈である
同社の今操業期使用原料大豆は大部分北鮮物で滿洲物は例年より非常に少く、一割內外を混用したに過ぎない模樣で、從つて製品も混保物に匹敵し裏日本方面では特に新製品を使へる關係もあつて需要家の好評を博してゐる、なほ前記の如く品質向上により北鮮產豆粕の混保も遠からず實現するものと見られてをり同時に今操業期に於ける同社の好調は北鮮滿洲の油房に發展あることの證左として漁港工場その他の關心を集めてゐる

廢道で私腹肥やす
市區改正の裏面に躍る學議　伸びる統營に暗影

【統營】市區改正に伴ふ新設路線廢止で個人の私腹をふくらす計畫がばれ問題となつた、統營朝日町城學組議員島田庄平氏は第一期市區改正地域內朝日町から市場に通ずる舊道路一部の廢止方を郡當局に出願中、その道路と自己所有の垈地を併合して家屋を建築する計畫を最近に至り附近の地元民の知るところとなり大いに憤いて郡當局に反對陳情を爲す一方、十五日代表高許基碩、金鍾洙外數氏が野口郡內務主任を訪問、積極的反對の陳情をしたが從前の道路とは言へ從來道路と相通ずる通行路を私用し勝手に私腹をふくらすことは非行も甚だしきものと一般は成行注視中

四人組の倉荒し送局

【咸興】咸州郡下岐川面眞興里の金碩俊(三〇)崔燦範(二二)崔萬福(二〇)の四名は昨年十一月上旬から本年三月下旬まで八回に亘り共謀或は單獨で同地の長興倉庫等に忍び入り、咸興驛から綿布、酒、衣類品、雜貨、列車運送貨物カタブリン等約四十點二百圓に相當する物品を窃取しこれを同所金明德に二束三文に叩き賣つてゐた事實判明咸興署で嚴重取調べの結果、十六日送局

お百姓の喧嘩　毆られて死亡

【釜山】慶南陜川郡龍洲面埰山里の部落民三十名は去る十四日附近の山で立木を伐採中その中の鄭[illegible](二〇)は仲間の李三石(二〇)と些細の行違ひから喧嘩となり一同の仲裁を組伏せて大格鬪を演じ一同の仲裁でその場は鎭まつたが同日午後五時頃三石は自宅で死亡したので陜川署で解剖の結果被害者の內臟は强打されたため裂傷があり傷害致死罪で加害者を留置し關係者を取調べ中

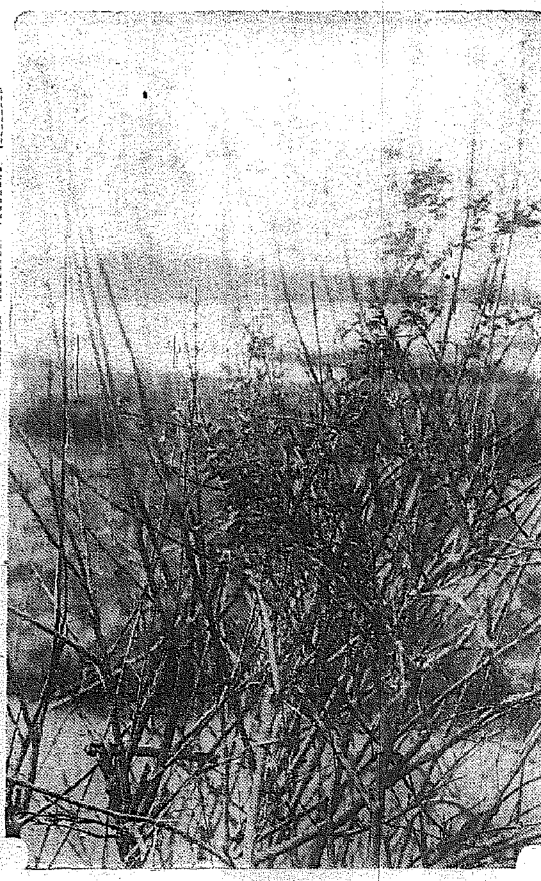

春の先陣蓮翹咲く

【平壤】春らしい陽氣がつゞいて陽あたりのよい丘の蓮翹が咲き出した、まさに花の春の先陣を承るもの、岸邊のポプラ並木も新芽を吹き出した枯れ草も青くなりいよ／＼本格的の春だ

心地よき街の仁俠談
老婆の淚物語に痛く同情　母子二人を世話した義人

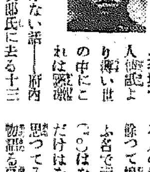

【平壤】人情紙よりも薄い世の中にこれは涙ぐましくして聞けない話——府內隣町紫野宗次郎氏に去る十三日生活に疲れた老婆方が訪れて『自分は三年前に子供二人と共に平元線工事に來てゐた夫に棄てられて以來、あらゆる人の世苦勞を舐め遂に思ひ餘つて娘駒子(一〇)を女中といふ名で滿洲に手放し息子繁男(一〇)はなんとかして義務教育だけはをへさしてやりたいと思つてゐます』と涙ながらに物語る哀話を聞いて紫野氏は義憤のあまり『そんな馬鹿な話があるか』と紹介人と談判してまで駒子さんを引き戻し自分の手で[illegible]に歸かせる一方早速老婆と繁男少年を引き取り繁男少年は自分が保護者となつて山手小學校長に相談、校長も話を聞いて感激しランドセル一個を贈つたが、何も知らぬ繁男少年は『俺は偉い人になるんだ』と新しい學生服で十五日から勇んで登校しはじめた（寫眞は繁男少年）

擔がれる吉田氏に
再起の意思はない
つひに沈默を破つて心境を語る　仁川商議の大詰め道遠し

【仁川】商議紛糾以來渦中に捲き込まれ兎角の噂を飛ばされて公私兩面に大きな損失を蒙つた吉田秀次郎氏は、囂々たる世論の中に身を持し、これがため一部には同氏の態度に不滿を抱く者があつたが初志通り同氏は商議問題に關しては二月十六日本社記者に面會した際ただけで一切觸れなかつたが、愈よ後任會頭として猛烈な運動が開始されるや、遂に同氏は態度を闡明にするの巳むを得ぬ事情に至つたので、十六日午後記者に快よく心境の一部を漏らした

どうも疑念です、あんなことになるとは思はなかつた、一部の人々は私の辭退が早かつたといつてをられるが私はさうは思はぬ、會頭十五年の生活中に後任者を養成しやうと努め、立派な後繼者が出來てゐた筈です、太田さん、永井さんその他相當永く共に働いて來た人が現議員にゐるではありませんか、結局率直に言はして戴くなら、立派な相續者はあるがお互に家督爭ひをしたためではないでせうか、私は會頭になる野心など絕體ありません、唯微力を捧げて來たもので、吉田に野心があると見られるのは心外に堪へません、紛糾の最中にイエスかノーを明確にすれば當然兩者の感情は激化し大變なことになると思つて態度を鮮明にしなかつたのです、まだ申し上げたいこともありましたが、あんなに事毎に曲解されるやうでは何も云へないではないですか

調停は出來たといふものゝ深く掘られた溝は中々埋めることは困難でせう、勸說委員とはまだお會ひして居らず新聞によつて事情を承知してゐる位です、勿論委員が會見を求められればお會ひします、その上初めて從來の經緯をすつかりお話致しまして、私の態度にも充分諒解を戴くやう致すつもりです、然し會頭になるか、ならぬかは委員に即答は出來ないと思ひます、何故ならば私の頭を委員や皆さんによく檢討して貰はないとなりませんから——今後吉田は仁川の建設事業のためには粉骨碎身どんな犧牲を拂つても働く決心です、これだけははつきり申し上げられます、勸說委員にお會ひするまではこれ以上は話するのは差控へたいと思ひます

同氏が公の場所に觸れると極力避けた顯い部屋には『公心如日月、一塵』の額が輝やいてゐた

羅南の春祭

【羅南】羅南神社春季祭典は來月一日執行と決定、既報の如く十三日氏子總代の顏合せで諸般の準備に關する打合せを行つた

汶山金組總會

【汶山】汶山金融組合では來る十九日午前十一時から普校講堂で定期總代會を開催、郡組合長李鍾哲氏の任期滿了による改選を行ふ、また金村金融組合の定時總代會は十八日午前十一時から金村普校で開催する

鄕校土地荒し　儒林連憤慨

【咸興】咸州郡內大成町居住、某官公署勤務、金應用＝假名＝は、この程自家土地築造に際し鄕校土地を勝手に荒したとて儒林側が激昂し遂に咸州郡鄕校財產で調査の上、一問題を惹き起しさうだので目下取調べ中の模樣である

咸商創立記念式

【咸興】公立商業學校では十五日午前九時十分から同校正講堂で創立滿十六年記念式を擧行式後校庭で分列式竝に恒例の六千メートル競走を實施して佳き日を祝つた

十七の淫婦若妻を傷害
その夫と添ふべく淺墓にも謀し討ち

【沙里院】鳳山郡山興德在面大和里趙顯承一の長女趙相玉(一七)は去る十日夜同里梁玫瑞(二二)の妻李婦女(二二)に刺繡用の綿糸を分與するから出て來いと他人をして誘ひ出し附近の金賢洙方の便所近くで待ち受け綿糸で糸を與へると同時に隱し持つた長さ三尺位の鰯小刀で咽喉左頸を突き刺しその場に倒れたのを見て逃走したが被害者は幸ひ間もなく李賢洙氏が發見救助し又加害者趙相玉もすぐに逮捕された、取調の結果加害者の供述によると趙相玉は李婦女の夫梁玫瑞とは既に二ケ年ばかり前から情交を續けてゐたが細君があては如何にも一緒になることが出來ないから一そ殺して目的を遂しやうと淺墓な行爲に出たものである

待望の競技
大邱體育協會のスケジュール決定

【大邱】スポーツ大邱の躍出を目指す體育協會では左の通り本年度スケジュールを總發表した（括弧內は場所）
【野球部】▲四月下旬 大田鐵道對抗（大田）▲五月上旬 同（大邱）▲同下旬 郡市對抗 南鮮蹴球運一回戰（釜山）▲同 二回戰（大邱）▲同 同決勝戰（京城）▲六月中旬 全鮮決勝戰（同）▲八月下旬 京日主催全鮮選手權大會（同）▲十月中旬 朝鮮神宮奉贊競技（同）
【卓球部】七月下旬 PA球使用第四回全鮮卓球大會（大邱）▲其他外來チーム十回の見込▲十一月中旬 PY球使用優勝爭奪第一回女子卓球大會（同）▲同下旬 同第二回全鮮卓球大會（同）▲二月上旬 同優勝旗爭奪第五回全鮮女子卓球大會（同）▲同中旬 同第六回全鮮卓球大會（同）▲三月下旬 全日本學生卓球聯盟對全大邱卓球大會（同）
【弓術部】▲五月中旬 春季大會（大邱）▲十月上旬 秋季大會（同）▲同中旬 大邱神社奉射會（同）▲日取未定 慶南北對抗試合（春秋二回）（春大邱秋釜山）▲二月十一日優勝旗爭奪戰（紀元節奉祝行）（大邱）▲每月 月次會舉行（同）
【ラグビー部】▲十二月中旬 對抗試合（釜山）▲一月中旬 外來チーム招聘試合（大邱）
【水泳部】▲七月中旬 水泳競技大會（大邱）▲八月上旬 第二回水泳競技大會（同）
【其の他】▲七月下旬 ラヂオ體操會（大邱）▲九月下旬 綜合運動場竣工記念各種競技大會（同）▲十月一日 體育デー（同）

元鐵驛長會議

【元山】元鐵事務所では春の運輸に備へるため管內驛長會議を左の日程で開催し元鐵事務所から伊藤所長初め各課長主任出席し大に業務向上を圖ると
▲二十二日元山で元山高原間の驛長會議▲二十三日咸興で永興俗坪間同上▲二十五日城津で梧渡城間同上

養牛殖產品評會

【汶山】碧蹄郡金融組合では十八日午前十一時から養牛殖產品評會の優良授與式を舉行するが一等賞は同組合所轄坡州郡馬場里狀越洞の養牛組合である

宅地造成地鎭祭

【全州】志岐土木出張所では郡計北區一部の宅地造成工事着工に當り十二日午前十一時現場で地鎭祭執行、正午から關係者を料亭花月に招待饗宴

四名窒息の慘
タンク內の鹽汚水の惡瓦斯から　修理人夫一名死亡

【群山】十六日午前十一時頃群山府內東濱町群山漁業組合東濱漁市場の常設鹽魚タンクを修理作業中の府內横田町請負業大益商會一氏方傭人夫府內海望町金奉植(二八)が十八號タンク內に貯溜した鹽汚水を汲出すべく深さ約十尺のタンク內に這入つた瞬間仰向けに昏倒したので同所の從業員二名がビツクリし救助に飛び込むや三人とも昏倒したので大騷ぎとなり小屋の屋根や板塀を毀つて通風採光をよくして救護に努めたが相當時間を要したので金奉植は死亡した、他の三名は直ちに醫院に收容し手當を加へたので生命には別條ない模樣である、原因は鹽汚水から發散してゐた惡瓦斯で窒息したものである

張り合ふ浿江の流筏
鴨綠江そこのけの氣勢で　今年こそ盛大祈る初流し

【平壤】名物鴨綠江の向ふを張つて第二年目を迎へる大同江の今年の初流筏はいよ／＼本月末平壤に到着することになつた、道山林課への報告によると目下地元陽德では盛んに編筏中であり本年こそは豫定通り三萬五千尺締を流すべく物凄く意氣込んでゐる、筏は五百尺締として十六日頃第一筏を流す豫定で風雨の如何によつては豫定が變更される、何しろ大同江上流城江を下り順川邑內まで來るには三日も要しそれから大同江を流れて平壤に着くのは本月末である

呪札を賣る男

【開城】開豐郡西面田琉里金某(二〇)は去る八日開城府內に入り込み今年は丙子で惡疫が流行するがこのお札を家の入口に貼つておけば災難を免れると稱して怪しげな呪符を一枚二十錢づゝで各戶に賣り歩いてゐる男があつたがその後行方が知れなくなつたので開城署では隣接各署に取押へ方手配した

トラック大暴れ
通行の二人に大怪我させ人道越え店頭破壞

【平壤】十六日午前十時半頃平壤西京町中山商會所有トラックを運轉手朴德俊が操縱して大同郡秋乙面に向け府內鐘路里附近を走行中、突然路地より鐘路里一三四趙仁教(二二)が飛び出したため避けんとして及ばず同人を轢き更に人道に飛び込みて通行中の鐘路里一一六李順伊を突き込んだ、趙は左足部に一週間、李は頭部その他に重傷を負はせ眼鏡商吉田雲方に突入、店頭はメチャ／＼に破壞された

あどばるーん

◇……【全州】考へ込む時、眼をこする人、腕組みする人、頭を抱へる人、變態的には腹痛で石油を飲んで便秘になつた人腹痛の時に黑砂糖をなめて癒る人など、いろ／＼さま／＼なクセ、まことに無くて七クセの諺どほり
◇……道財務主事佐藤孝則さんは一すむづかしい起案になると、洋紙、和紙、あたりの紙を手當り次第に半紙のやうにムシヤ／＼と食べて右の頰に飴玉を入れてるやうにモグ／＼して、人が言葉をかけようが課長がよばうが一切御構ひなしの態
◇……それでこの人の機嫌を見るのは右の頰の紙玉の有無によつてみるのが一番早わかりがするといふもの、まだ聞いてみないが全州紙のパルプの含有率なども味によつてご存じの筈
◇……どうかすると午前十一時頃は、同君の左の頰に脹れに頰張つた紙玉がうづ高く積つてゐることもあり、同君の腸胃の紙消費量はこの紙の食糧に正比例するといつてもいゝ

果樹、野菜、花卉の害虫驅除に　イマヅ殺虫劑

京城府の今井佛國理學博士の發明された、イマヅ殺虫劑は、日本は勿論世界各國の專賣特許權を得た害虫驅除劑で、全國各地の愛用者から非常に賞讚されてゐる。

素晴しい三大効果
イマヅ殺虫劑は、强烈な樟腦油を主要成分としてゐるから、人畜作物に無害で、然も他品で見られぬ殺虫・忌避・刺戟の素晴しい三大効果を同時に發揮する。即ち
殺……力が非常に强く、千倍液と云ふ稀薄なものでも、普通の虫なら、わけなく退治できる。
忌……避の効果、本劑を撒くと虫の嫌がる香が土や作物に殘るので虫が全然よりつかなくなる。
刺戟の効果、人體にカンフル注射をすると同樣に、本劑は作物に刺戟を與へ、殊に茶を盛んにするので果樹類は秋の落葉が二三週間も遲れ從つて良い果實が增收できる

人畜作物に無害
除虫菊を含んだ驅除劑は、胃や肺に、皮膚を傷めたり、吸入された時に、ガスを吸込む爲、人畜が中毒する事もある。又猛烈な驅除劑を使つた爲、肝心の作物や果實を腐して損害を受けた例もあるが、イマヅ殺虫劑は人畜作物には絕對無害ですから安心して使用できる。

農事試驗場の話
『イマヅ殺虫劑は效力强く、害虫あぶら虫・あかだに・さるは虫うんか・尺取は勿論葉卷虫の樣な頑固な奴にもよく効く。殊に茶には無暗な藥劑を使へないがイマヅは作物に藥害のない上に微妙なお茶の風味を害する心配が無い』と云はれてゐる。
以上の樣に効力强く、人畜作物に無害で、然も忌避・刺戟の優れた効果を備へた驅除劑は本劑以外に無いので、是を果樹にかけると、葉が若返り、完全果を增收する。又蔬菜に使ふと、發育が盛になり良い收穫ができ、茶園に撒くと、しつこい虫害から免れ、且お茶の風味や色を損ずる怖れがない。
イマヅ殺虫劑は目下最高研究の中大阪市大仁本町、今井化學研究所では農作物に家庭害虫驅除を專門に研究してゐるから、遠慮なく利用されよ。尚『農作物害虫驅除に就て』の冊子を希望者に進呈す

李淸源著
朝鮮社會史讀本
菊判三百二十頁　美裝　年表數葉附　定價壹圓卅錢（送料十錢）
◇半島人の書いた劃期的な科學的朝鮮歷史。原始野蠻時代より現代資本主義社會迄、五千年に亘る歷史を明細透徹、一氣に讀ませる名讀本!!

最新刊
悠久五千年の歷史を有する朝鮮民族は、其の發展過程を最も嚴密に、最も冷靜に、所謂科學の光の下に研究し、理解する必要がある。從來の朝鮮史は、或は世故な、或は偏頗な、或は皮相的な歷代王朝の興亡盛衰を描いたに止り、大衆の生活記錄は其處から見出す事が出來なかつた。本書の著者は同志數人と共に、茲に、世界史の一環として朝鮮史を描き出した。今迄の神より出發した歷史を徹底的に批判し、古代の野蠻人の生活、族長制度を分析して、爾來一千年封建制の發生と崩壞、搾取と壓制政治の跡を解明し、殊に資本主義の侵入、日韓併合當時の事情等、貴重なる資料に依つて明細を極めて居る。全篇、平明簡潔、幾多の插畫と相俟つて、讀者は一讀再讀、興味愈々盡きるを知らないであらう。正しく朝鮮民族を理解し、日本との史的關係を明かに知り朝鮮の現實を把握する爲に本書の熟讀を希望する。
內容　第一編—朝鮮の原始社會、第二編—奴隸社會の開始と發展、國家の成立、三國時代の政治分野、第三編—封建社會としての李朝、第四編—資本主義の侵入と其後の社會經濟、日韓合併後の展望。日鮮支對照年表。

鈴木小兵衛著　滿洲の農業機構（增補七版）　定價金參圓　送料十八錢
サファロフ著　早川二郎譯　支那社會史（五版）　定價貳圓五十錢　送料十八錢
早川二郎著　日本歷史讀本（廿五版）　定價一圓卅錢　送料十錢
發兌　東京市神田區美土代町四　振替東京二四〇〇〇番　白揚社　京城大賣捌店　大阪屋號　東光堂

國際的流行の策源地　東京
羅紗及洋服材料の供給地　東京
創業三十周年記念　特價奉仕
豫約注文開始
鮮滿出張開始　十五周年記念
鮮滿出張員　染谷古矢　大塚秋元
合資會社　ストン商會
洋服部　牛込早稻田電停前
羅紗部　淀橋戶塚一丁目
電話牛込(34)六五三二番　振替東京三三五八三番

演奏のそのまゝの音色
ナショナル

泳ぐよ鯉のぼり

五月人形も日本精神 威勢のよいが流行です

鯉幟も復活！

男の子供の將來の成功を祈つて、五月人形は型だけでも祝つてやりたいものです、雄々しい男の子に、しかも健康な飛躍は、鯉のやうに、男の子供の進節をあやかつてやるのは親の樂しいつとめとも云へます

さて、今年の五月人形の傾向ですが、本年は義宮樣の初のお節句にあたらせられますので、非常に人形界も活氣があります、しかも世間一般が、眞の日本精神を謳歌するやうな意味の人形を希つてゐるやうで、眞面目な、強い力を象徴した物が流行してゐます

飾り方なども、この意味が統一して來てまち／＼でなくなりました、つまり神武天皇、鍾馗を中心にして、その左右に普通の人形を並べる事は嫌はれてゐます、

なほ都などでは、一時、アンテナや電信柱の邪魔になる爲め、鯉幟がすたれ氣味でしたが、それが又復活してきて、近代都市に剛勇と勇ましい鯉幟が翻るといふ風です、しかも鯉幟にしても、人形にしても雄壯勇邁を意味したテーマの物が多く

色彩なども、カツ！と映へるやうな、非常に張つた物が出てをります

帝展に人形が入選したりした意味合ひから工藝運動にまで人形が進出しさうなのは、見るべき傾向と云へます（山田德兵衞氏談）

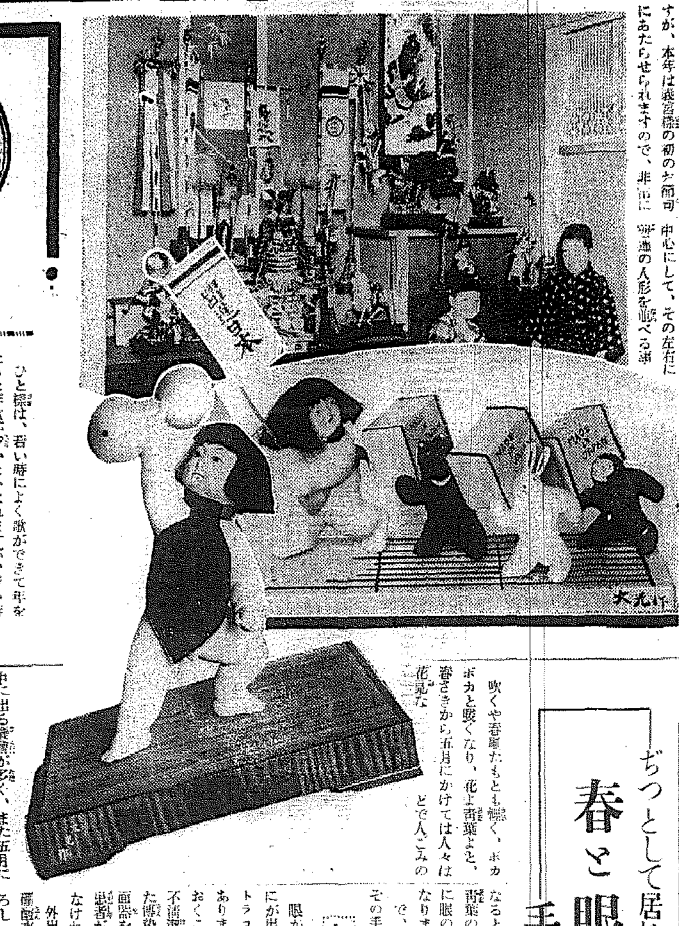

ヘアーブラシの洗ひ方

男にでも女にでもこの頃多く用ひられてゐる頭髮用のブラシは脂あかがついて困るものです、これをすつかり落としてしまふ簡單な方法を御紹介しませう

×

◇皿にうどん粉をもりブラシの毛の先につけ二箇のブラシをかみ合はせます、これを數度も繰返してゐますと脂やあかはうどん粉に吸收されて粉はよごれた茶色になつて來ます、粉に色がつかなくなるまで繰返し、粉を落して柄の部分に附着した所は拭つておきます、これで濟みました、ブラシのドライクリーニング法です、ブラシの柄毛をいためず長持ちさせるには良い方法です

×

◇水洗ひするとは一般に知られて居りますしまた効果もあります、但し毛や柄をいためずに長持させるやうに洗ふ注意が肝腎です、石鹸を溶した微溫湯にアンモニア水を數滴加へブラシの毛の部分だけ浸し何回も上げ下げします、それからブラシを水平にし毛を下にして水を切ります、それから前のやうに毛だけを奇麗な溫湯に三回程つけ次に冷い清水にてゆすいでタオルをしいた上にブラシを並べ太陽にあてゝ乾します、タオルで毛をふいて乾かしたり洗ふときに木の部分までも水につけてはいけません

戀しき頃 ストロー

かういふ作法は ちよつとお考へ下さい

▲少し暖かになりますと、街へ出て、一寸冷たいものでも飲みたくなりますが、さういふ場合に何んでもない事ですが、作法は心して下さいませ

▲鸚鵡のやうに肘つきで、大仰な恰好をした樣子は好ましいものではありません、ストローを持つ時の小指の風情など、自然のまゝならば結構ですが、わざとらしく、氣取つた風に恰好づけるのは、少しく卑しく見えますからご注意下さいますやうに

▲腕を出した洋裝の場合は、特に肘つきはよろしくありません、一寸左手を添へて、グラスを持ち上げ、上品に吸ふといふのが、例へモダンな洋裝をしてゐても、いゝ感じを與へるものです

春と眼の病氣（上）

ぢつとして居れぬ溫さ 手當を怠らぬやう

吹くや春風たもとも輕く、ボカボカと暖くなり、花よ若葉よと、春さきから五月にかけては人々は花見などで人ごみの中に出る機會が多く、また五月になるとさなくても光線の強い上に若葉の光りに眼を疲らしそのための眼の病氣を起すことが自然多くなります

で、春に起り易い眼の病氣と、その手當法をお知らせしませう

急性結膜炎

眼が充血し、ねばねばした目やにが出て、そのまゝにしておくとトラコーマになる危險が多分にありますから初期の中に治療しておくことが大切です、これは眼を不潔にしたり、疲れから起り、また傳染性があるため、タオルや洗面器を別別にし、又水道の栓など患者がさはつたものは充分注意しなければなりません

外出して歸つたら、すぐ溫水か硼酸水で眼を洗ふやうにするとよろしい

急性トラコーマ

トラホームのことで、初期の中に治療しておかないと、黑眼にホシが出來、そのために視力減退を起し、ついには盲目になることさへあります

これも傳染性の強い病氣ですから家内に患者があつた場合は、昇汞水を用意して患者のうみが付いたものは燒却するか、石炭酸五〇—一〇〇倍の溶液で洗ふやうにすることです、出來るだけ專門の醫者に治療を受けることです

春季カタル

春になると、眼のふちや眼蓋が痒くなり、冬にはそれが快くなるといふ變つた病氣で、眼ぶたに疣のやうな突起ができ、黑眼のふちが充血します、これは紫外線の影響に依るもので、平素光線の強いところに出る時は色眼鏡をかけ、コカイン、アドレナリンを點眼するとよろしい

紙上病院

足が冷える

【問】私は十一歳男子會社員生活をして居るものでありますが一昨年頃より腳の膝頭が冷えてたりません、冷水の上に跪いて居る樣な氣がします、殊に運動をしたり道を歩いたりして腳を動かす間は此の冷へがありませんが最近に至つては右腳は輕く左腳が稍重くなつた樣に思はれます病名は何であり又家庭療法ばありますか

【答】本田博士 それは病氣と云ふ程のものではないでせう。御壯ねにあるやうに多少神經衰弱の結果膝頭あたりの血行が充分でないこともその原因の一つと考へられますが然し主たるものは神經性のものだらうと思はれます。療法としては適度の運動、冷水摩擦や溫冷浴法が必要で何よりも効果あるものと思はれます

銘酒 寒牡丹

風流風土記

京城・中西三枝さん

君も今宵ひでありらむ連翹の咲き亂れたるそのかみの家

の作者は中西三枝さん、この歌は、新世帶をもつた時の追想なさうです

中西三枝さんは醫家中西貴久生の息進氏の夫人、歌は京都の堀川女學校時代から好きでよく詠んだが、特ひに、中西家へ參つてから、主人が京中時代、俳句で日野草城、歌で中西進といはれた程だつたとのことで、新婚當時は互に作歌をやつたものでしたが、今は家事に追はれて、朝鮮歌壇の例會に出席するのがやつとのことです、と苦を語られた

◇

ひと頃は、若い時によく歌ができて年をとると作歌が少いといはれますが、若い時は、感激が強いので思てが歌になるのでせうが、併し、その感激が洗練されてゐないやうに思はれます、年を召された方の歌は、洗練された感激が含まれてゐるやうに私は常に思つて讀んでゐます。

◇

この頃は出張勝ちなので、主人はすつかり歌から遠ざかつて終つたが、私は矢張りやめられずにやつてゐます

雪解の道になやめる荷車にそと手を貸せば心なごやむ

といふやうに時に觸れて詠つてゐます。

◇

またこれは昨冬出張中の主人への便りに書いた歌なんです

北鮮に旅する君をしのびつゝしばし灯のなき部屋に佇む

小夜更けて靜寂を破る汽車の笛旅路はるかの君を偲びつ

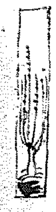

(39)

義士銘々傳 (118)

悟道軒圓玉 演 中一彌 畫

萱野三平 7

下郎姿の一間諜

赤穗城受取として御目附荒木十左衞門、榊原采女等到着いたし播州龍野の城主脇坂淡路守は城東の鷹取山より兵を進める、木下肥後守は搦手より取詰めた。

また、備前岡山池田家は家老伊田左源太に命じ、千五百人の同勢を以つて國境迄土へ出張させる。因州鳥取松平相模守は家老池田石見に命じ國境米子へ出張させる。讃州高松松平讃岐守は大久保主膳に命じ三千艘の兵船を浮べて海上を警戒させた。

是等當手の方の考へにては、大石は山鹿素行の門人、よもや、この儘に城をオメ／＼明け渡すまい。十中の八九は籠城をするであらうと用心嚴重に構へて居る。

内藏助は、吉田忠左衞門、萱野三平の兩人に申し付け、城中警戒のため巡邏を命じた。

すると、二の丸の鐘樓の傍らに仲間體の男が腕を拱いて何事か考へて居たが、やがて急ぎ足にて向ふへ行く。

それを見た三平が、

『吉田氏、彼の者は只の下郎ではない。當城の樣子を探りに入り込み者と察しましたが、如何でござる』

吉田忠左衞門感心して、

『疑いよく其所に氣が附かれた。如何にも怪しき奴……』

『然らば手前が試して見ませう』

『ウム、どうして試されるか』

『イヤ御心配なさいますナ、計略を以つて試して見ます』

と言ひながら怪しき男の背後へソッと來た三平、大聲にて、

『コレ下郎、待てッ』

と呼んだ、驚いて振り向くその仲間の手を捕へた。

『何をなさいます』

『貴樣何も致さぬ、其許は何れの家來で名は何と申される』

『ヘエ、私は御當家お臓の思丁でございます』

『イヤ、隱蔽を云はれるナ、其許は今拙者が聲を掛けたる時、振り向いて身構へをされた。それに手には竹刀だこが出來て居る、武士に相違ない、隱されるナ』

『ウム……』

『何も拙者が渾身に繩打つて引立てようと致すものではない。たゞ姓名を訊ねるのだ。併し強つて下郎と申し張られる時は、據ろなく城代大石殿の所へ引立てて參るが如何？』

件の武士は三平の顏をヂッと眺めて居たが、

『イヤ恐れ入りました。拙者は讃州高松の藩士にて武井金右衞門と申します。實は大石殿御下知の下に各々方籠城を遂げられると承り密かに間者として入込みましたが斯く露顯せし上からは拙者も武士潔く切腹仕る』

と、懷中致した短刀へ手をかけた。その手を押へて

『イヤ暫くお待ちあれ、折角、當城へ參られた其許を無益に死なすは殘念千萬、只今、拙者が城の樣子を殘らず見せ申す故御覽下さい。吉田氏、これは高松の御藩士の由、御案内申しても差支へありますまいナ』

此時、吉田忠左衞門、三平の度量の大なるに感心して

『ア、差支へはござらん』

『然らば武井氏御案内仕らう』

三平先へ立つて武井金右衞門を伴ひ、

『這が大玄關でござる、これを上つて左が書院、それを避けると大廣間、内部の御案内は後として外部を御覽に入れよう』

胃潰瘍 治療劑 マルピ P イスウルクス

本劑は胃及十二指腸潰瘍の新療法として最近各方面より異常なる興味を以て注視せらるるヒスチヂン製劑にして今や將に治療器に賞讃を博しつゝあり。

適應症 胃潰瘍・十二指腸潰瘍の治療及豫防・胃酸過多症・口腔潰瘍等

包裝(注射液) 五cc五管入 五cc一〇管入 五cc五〇管入

臨床醫家の治驗例送呈 各地知名藥店にて販賣す

製造發賣元 大日本製藥株式會社 本店 大阪道修町 支店 東京本町

昭和の常識

人の保證は自ら代つて辨償出來る場合に限り、負擔の額と期限を限定して後之に當るのが至當

組布の輸出は我邦輸出品の最高額で廿七億方碼 四億九千百萬圓 三年連續世界組業界の王座に君臨

仁丹本舗・森下博營業所

待望の職業團・金鯱・阪急兩豪來る！

野球のメッカ・中京の俊豪 ―金鯱軍の陣容を觀る―

名古屋は野球のメッカである、多くの名選手を輩出せしめ又第一級の中等學校を擁する點において日本一の土地である、この土地に、昨秋東京巨人軍に倣いて結成された金鯱軍こそ未來に多大の期待を待たれる眞に職業團随一の新チームである

寫眞　上から島監督、古谷投手、木下投手黒田主將

一昨秋大日本東京野球倶樂部東京巨人軍の出現によつて日本にプロフェッショナルチーム發生の機運が熟點に達したとき當然名古屋に延燒することは當然のことであつた、こゝに觀點をおいた名古屋新聞社が、當時明大監督であつた岡田源三郎氏に就いてプロ野球に對する意見を求めて極めて

潜行的に

計畫を進めて選手の糾合、團體の設立を急いで本年一月に入つて其のスケールを發表した

時恰も岡田氏は明大監督を辭任してゐたので迎へられて總監督となり岡田氏中心の名古屋金鯱軍としてデビュウしたのである

一月十日全選手の集合直ちに名古屋市外鳴海球場に合宿練習を始め二月九、十、十一日東京巨人軍を迎へ所謂本邦における職業野球試合の第一頁を飾つた

これは見方によつては、些か冒險な企てゞはあつたが僅月十四日極東選手權第二回米國遠征の壯途に上る東京巨人軍に對して最もよい餞選の方法であつた

第一回戰には敗然、現日本一の稱ある巨人軍

澤村投

手を完膚なきまで痛打して、新年僅か一ヶ月餘の名古屋金鯱軍は十對三を以て先勝チームを驚破し第二、第三回は引續き行はれて不幸惜敗はしたが果せるかな、若木のスク／＼と伸びる形に似て、異常の生育を殺しめ或は東京セネタースを或は今回同時來征する阪急チームを常々屠つて今日では押しも押されもせぬ日本のプロ野球のナンバーワンとなつた、名古屋金鯱軍には、既往に於て、夥々の球勳をたてた、選手は夥々であるが、岡田總監督のチーム編成の指導精神が

一、若い飛躍性の強い選手
二、明朗なスポーツマンシップを持つ選手

を集めることにあつて、其の具體として

一、大學選手よりも若い中等選手
二、打撃は、一、四、番、走力は上
三、身長は原則として五尺六寸以上
四、賢さを表現した容貌

の選手の糾合に努めた、その計畫通りにあたり、その實力は他チームの脅威となつてゐる、次に金鯱を守る第一線選手を紹介する

島秀之助＝助監督＝一師港商業、法政ー外野手（二十七歳十八貫五尺四寸）法政在學中から前期大、田部に次ぐ俊聊手を持つ、理想的選手、打者、温厚篤實の紳士的プレーヤーである

黒田健吾＝主將＝（二十七歳十四貫五尺五寸岡山關西中學出）關西では餘りに有名な選手、七年前、若林を中心とする北米スタクトンを平總投手として五對三で破つて一躍名聲をあげ爾來、無名の平總チームをして第三の生島の聲を喝へしめ遂に都市對抗に出場せしめた偉勳は、黒田の力として没すべからざるものがある、後台北O・Bに入つて内野手として輕妙な守備と三遊間を破る痛烈な當りで常に三番を擔當した、今は主將として島助監督と相扶けて岡田總監督のよき女房役である。

古谷倉之助＝投手＝（二十四歳十七貫五尺六寸）全八王寺の主戰投手として全大宮の東鐵前川投手と轡を併ふた球質の重い投手、時には一壘を守つて、元氣一杯のプレーを演ずるスタツガー

木下博喜＝投手＝（二十八歳十八貫五尺六寸大連一中）大連實業の木下として又大正昭和のころ龍巒の投手として有名な選手、台北鐵道の主戰投手として、昔ながらのスピードボールで攻め立てゝゐるが現在日本の右投手として澤村に匹敵するスピードを持つものとしては木下一人と折紙をつけられた人、生れつきの吞氣な性質で選手は細いが當れば猛烈

廿二日	午後四時半	阪急―金鯱
廿三日	午後四時半	阪急―京城實業A
廿四日	午後四時半	金鯱―京城實業B

日本棋院　昇段大手合戰譜（7）

四段　井上一郎
先相先 先番　三段　渡邊英夫

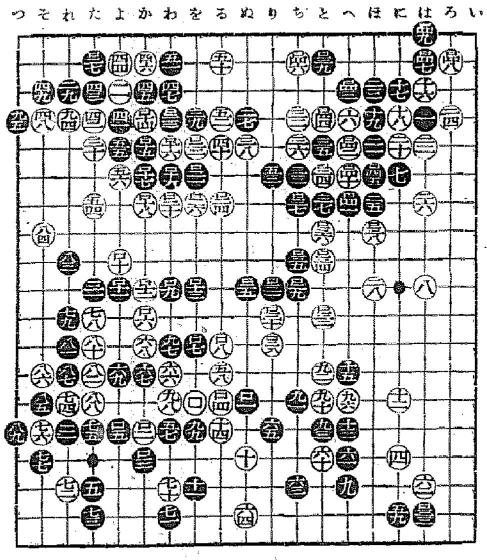

（一分）

○白一〇六 を七　●黒一〇七 たニ
○白一〇八 り十三 8　●黒一〇九 ち十
○白一一〇 り十一 11　●黒一一一 り十一 1
○白一一二 と十一　●黒一一三 は十八
○白一一四 と九 2　●黒一一五 ち九 2
○白一一六 と八 2　●黒一一七 ち七 8
○白一一八 ほ八 1　●黒一一九 と二 1
○白一二〇 へ六 1　●黒一二一 へ七 1
○白一二二 へ五　●黒一二三 へ三
○白一二四 と四　●黒一二五 ほ六
○白一二六 ち二　●黒一二七 は二 1
○白一二八 ろ二　●黒一二九 は一

（一分以内は切捨）

所要時間 白七時一分 黒七時三二分

（制限時間各八時間）

對局者の言葉

（白）一三〇、一三一と手堅くやりました

實は此の一三三で一三三に押へてみたいのですが、黒『ち十三』と出られて困るのです

（黒）一三三で『へ九』に守つて置ればいいのですが、白一三三が素晴らしい好點なので――

（黒）一三七では矢張り『ち八』にピンと押へて置るべきでした、形としてそれでなければいけませんでした

すると、白一四〇と出る手があるのですが、黒一四一、白一四二、黒一四三と運んで陳逆に死ぬやうな事もないでせう

（白）一三八とツケて一四〇のノビ出しを含む事が出來ては、有望の局面かと思ひましたが――

戰の跡

○白一二六のツギが先手に利いてこゝに完全なシメツケが成立していた事になつた、二以下の白の三子は相當に働いた事になつた

●黒一二七で一二八に封鎖して左上隅との振替りを行ふのは、明らかに黒の不利である上に、猶一手二二九邊に備へて居らねば本當ではないやうに思はれる

はさる事ながら、黒も九五で一二七に押へ先づ固し然る後伸びんとする方針を採るべきであつた

○白一三三と堅固な繋ひを施して黒一三三の押しを許したのは、著しく守勢的な手であるが、こゝでは已むを得まい

●黒一三七では『ち八』の押へが第一感である、次ぎに白一四〇乃至一四四が想定されるが、こゝで黒一三九、白一三八との交換に、さしたる得失がないものとすると讓の一三七と『も八』の押へとでは、味の上から比較にならない

黒を轉じて稿と貢した白の手際

映畫覺えがき

『外人部隊』斷片

∇外國へゆくことになつたピエルとフロオランスとの別れである、女は自分自身でなく自分の金を愛してゐたのだと知つたピエルが慣然去るあとから、彼の名を呼ぶフロオランスに、背中のドアから召使の聲『美容師です！』心にくきまでの呼吸である

∇沙漠のモロッコだ、白つぽいモロッコだ、うだ、やうなモロッコだ、フランソワズ・ロゼエのけだるい、しかし屈託のない歩み――どうです、あの扇風器のヘミングは…四十度、暑熱が淀んで充滿するこの小さなホテルで、その時過失の殺人事件が起るのです

∇フランソワズ・ロゼエはもう相當なお婆さんなのに、『ミモザ館』といひこの『外人部隊』といひ、私たちも若い者の觀賞の心臟をすつかり掴んでしまつた。こまかな表情の動きが、なんと大きく見えることであらう、ちやうど歌舞伎名優の表情を思はす。屈きたなく兩足をなげ出して爪を瞬くロゼエの姿が、強く印象に殘る

∇過去を忘れた人たちが集る夜の酒場のむせかへる空氣のなかで黒いストッキングの兩脚を上に上までで見せ、助かさを胸一ぱいから出して唄ふ酒場の女に調子を合せながら、私たちもしばしこのモロッコのやるせなさから救はれる【R・E】

新映畫の栞
ダアク・エンゼル
ユナイト・作品

かつての名作の再映畫化、監督はシドニー・フランクリン、主演はマアル・オベロン、フレドリック・マアチ、ハアバアト・マアシヤルでサミュエル・ゴオルドウイン製作品である

キヤテイ（オベロン）とアラン（マアチ）と、その從兄ジエラルド（マーシヤル）の三角關係を戰爭を通じて描く感傷篇――『曉く日象』檢閲保留のため、代つて『永遠に愛せよ』と共に京城若草劇場上映中

メトロ俳優人氣くらべ

メトロ映畫では『メトロ映畫』の封切に因んで『貴君の好きなメトロ映畫と俳優』を募つてゐるが既に三千に達してをりメトロが調べあげてある現在の順序は大體左の樣な順位を示してゐる

（第一位）クラーク・ゲーブル（第二位）ウイリアム・パウエル（第三位）ロザリンド・ラッセル（第四位）チヤツキー・クーパー（第五位）ウオーレス・ビアリイ（第六位）エリノア・パウエル（第七位）ジヨン・クロフオード

サイレン

◇ある映畫ファン、一家の夕飯時です

◇父『俺は飯田蝶子のやうな女房をもらへば幸福だつたらうよ』

◇母『私は高勢實乘のやうなところへお嫁に行けば吞氣に暮らせたらうと思ひますワ』

◇娘『あたし斷然シヤル・ボアイエに決めるわ』

◇父『そんなにしやれる坊やゝはかなはんね』

◇一家揃つて爆笑、映畫を解する一家、またたのしからずや

映畫檢閲日報（十六日）

▲新興・突破無電▲大都・浪人攻六▲オーケー・歡ぶ顔群▲パラマウント・永遠に愛せよ▲ユナイト・ダーク・エンゼル▲奥山喜凞部・釜山花屋醬況

演藝案内

若草映畫劇場
（電本五三〇〇番）

十六日より廿日迄二大巨篇封切　晝夜二回線返映寫正午開場入場料各等大人五十錢・學生三十錢均一

今週の番組
▲東日大毎國際ニュース
▲ユナイト映畫提供・サミエル・ゴールドウイン超特作日本版　シドニイ・フランクリン監督　フレドリック・マーチ・マール・オベロン・ハーバート・マーシヤル主演　**ダーク・エンゼル**
▲パラマウント超弩級日本版　ヘンリイ・ハサウエイ監督　ゲーリイ・クーパー・アン・ハーディング主演　**永遠に愛せよ**
香焼ゆらぐ戰地から歸へつた男は哀れ氣力を失つた不具者だつた　これぞ世界の戀愛文學をして相讃嘆せしめた本春最高至上の藝術名品…

松竹座
黄金町東側　電本二三二番

P・C・L　十七日より大々的特別公開　十九日は晝夜二回興行　特別料金　用鎌學生廿錢小人一錢
全市に盗るゝ丹下左膳の絶讃！連日連夜大入滿員の暇間的六盛觀　マキノ・トーキー空前の超大作品　原作林不忘・監督伊藤大輔・マキノ正博・マキノ撮影部總動員　月形龍之介原駒子澤村國太郎主演　**丹下左膳 龍虎搏の巻**（後篇）
ワーナー・ナショナル社超特作　ロイデル・ルース監督　大股映畫超特作　浪曲・オール・トーキー　城戸品山監督　**國策映畫六大活劇 戀の勝馬**
津村博・泉香子主演　**召集令**
ニコ／＼漫畫　トーキー
世界的大競爭　**英國ターピー競爭**

京城劇場

十六日より五日間　十九日日曜日は晝夜二回開演
皆樣の東京少女歌劇團一行は新プロを携へて四月十六日より五日間京城劇場に公演一座獨特の史歌劇、ナンセンス、レヴュー、オペレットと樂劇バラエティー等盛澤山の豪華を極むる舞台こそ白熱的絶讃を博する事であらう

東京少女歌劇團

プログラム（上演種目）
第一　歌劇（谷勝房作及編曲）樂劇（丁・A・氏作及作曲）
第二　アクトレスソルジヤー　一幕　ナンセンスレヴュウ（内田銀雄作及編曲）
第三　憧れの都　九景
第四　オペレット（中谷一作及編曲）五月人形　一幕
第五　史歌劇　追放の秀次　二景
第六　東京少女文藝部作　バライアテー　戀のマドロス　十景
後援　郡文堂　盛文堂新聞舗

京喜館
松竹共營　寿町　電龍三一一一

十六日より四日間春季特別大興行
松竹キネマ華生の超特作　東京大阪朝日新聞連載　原作三上於菟吉　監督衣笠貞之助　撮影杉山公平　林長二郎二役主演　伏見直江　風細二郎　高田浩吉　志賀晴郎　山路義人　坪井哲　千早晶子特別出演　高松錦之助　永井柳太郎　廣田昂　オールトーキー　**雪之丞變化** 解決篇
田長正　出雲八重子　南里コンパ
蒲田特作ナンセンス　オールサウンド　**新婚三疊打**　小倉繁　山
齋藤寅次郎監督作品　村秋生　出雲八重子　谷麗光共演　オールサウンド　**曖 薄情**

團成社
北角丁　電光本一九四

十四日封切（五日間）毎日二回　午後一時半、六時半
特別大興行　佛國トビス社超特作映畫

喜樂館
日活直營　京城本町　電本三八〇

自四月十五日至同二十一日七日間
日活京都超大作W・E・オール・トーキー　大河内傳次郎　**大久保彦左衛門**　黒川彌太郎、花井蘭子、山本禮三郎、高津愛子主演
日活入江プロ第二回合同超大作　主婦之友十一月號所載　原作菊田亮人・監督阿部豐　W・E・オールトーキー　**白衣の佳人**　入江たか子名優々鎬選二巨匠阿部豐監督最初の顔合せ待望の名コンビ
佛國フランスド・フイルム超大作　ジヤツク・フエデー監督第一回作品　**外人部隊**　佛語全日本版　P・R・ウイルム氏主演
ジーン・パーカー主演　MGM超特作映畫　チエスター・フランクリン監督　**シーコウヤ**
日活超特作映畫　谷定夫監督　**のぞかれた花嫁**　杉狂兒・星玲子・瀧口新太郎、柳小菊主演
名匠ジヤツク・フエデー作品　マリー・ベル・フランソワーズ・ロゼエ主演　**外人部隊**　待望久しきフエデエ不朽の傑作來る　是ぞ本年度春映畫界王座を占むる至高の藝術品

浪花館
松竹映畫　明治町　電本三〇四

封切　四月十五日より四月二十日まで　上映時間表
市川右太衛門主演　右太プロ、サウンド版　**惡太郎獅子**
兒島すみ子主演　**二人靜**
第一映畫トーキー　**ある驛の出來事**　山田一郎　歌川絹枝　小泉嘉輔　摩耶まりえ

朝日座
京城本町五丁目　電本三〇六

四月十五日より　大阪名物　**春のおどり**
南海鐵道株式會社専屬大阪少女歌劇一行は北鮮各地大好評に終演再度朝日座にて公演新らしき狂言を取揃へ入場料も廉格料金にて御覧に入れます是非御觀覽を乞ふ　第一の春、峠を越へて、雪之丞變化（上演目）　破格入場料特等外三十錢　毎夕六時開演

中央館
新興キネマ　櫻井町

十八日大公開　皆樣御待ち兼ねの映畫！風雲急を告ぐる東亞の空雲無電飛んで空中に火花を散らす戰雲の猛動！好漢高田・鈴木傳明の久方振りの顔合せ會心の努力篇！（上映時間毎日晝夜二回）
新興キネマ東京撮影所　高田プロ大合同超特作　原作鈴木傳明　監督村田實　脚色村上德三郎　音樂ニコムビア・オーケストラ　オールサウンド　**突破無電**　全十四巻　高田稔　鈴木傳明主演
新興京都太秦超特作時代劇　原作矢田揮雲　脚色竹井諒　監督渡邊新太郎　オール・サウンド　**太閤記** 第二篇　田村邦男　松本泰輔　小宮一晃　松本田三郎
不世出の若き日の響太閤が亂世萬馬の中を縱横物凄い迄の興味波瀾重疊させる大衆映畫の眞隨篇

セメン菓子　岩崎大海堂
ニセモノあり　鳥居印に御注意
腹の蟲においてコクキク

朝鮮お土産専門　京城本町二　朝鮮館　主元 金 珊瑚 珠

性病科　皮膚科 泌尿科　婦人科　特設内科　宇野醫院

香料 香水 原液 着色 染料　製菓飲料水用 化粧品製造　東華洋行　京城府

正式 國旗　附屬品一切 製造卸　大久保眞敏國旗部　京城黄金町三

腹痛と胃痛は　効力百パーセント　安川フロロダイン　各地藥店にあり　東京 安川晃榮堂

家庭湯治藥 特許登錄 六一〇ハップ　婦人病・皮膚病 動脈硬化・神經痛 ち・冷え症 一浴デキク　一日タツタ五錢で一家健康　見本請求歡迎　武藤鉦合名會社藥品部

●陽光あびた若葉のようにノーシンで頭腦は生々する●

日魯の さけ罐詰　あけぼの印 キューピー印 オーロラ印　おいしさ 滋養分 低廉さの 三絶は コレです　製造元 東京丸ノ内 日魯漁業株式會社　發賣元 東京丸ノ内 北洋商會株式會社

生きたオサルが当る！　キヤラメル十錢で　四月十五日より五月十日マデ　森永動物セール
左記參加店にて森永キヤラメル十錢お買上げ毎に抽籤券付動物お面を差上げます

賞品		
オサル	五	匹
セキセイインコ	二〇	羽
金鳥	三〇	羽
ウサギ	五〇	匹
文鳥	六〇	羽
リス	一〇〇	匹
十姉妹	二〇〇	羽
動物お面	全	部

引換場所　百貨店でお求めの方は其場でお引換へ致します　小賣店でお求めの方は永樂町二丁目六〇 富田鳥獸店
參加店（京城府內）

トマトの調味料　カゴメ トマトケチヤップ

花見に酒　銘酒 [illegible]娘（むすめ）　灘 花木本家

旱害に依る農作被害 總額の七割四分
次は風水害病虫害霜害の順
主被害地は全南以下七道

農林局調査＝昭和十年中に於ける全鮮農作物の被害狀況を調査するに忠南北、全南北、に於ける廣汎なる旱害を發生せるため被害面積は七十萬三千二百七十一町歩全額實に四千六百卅四萬五千三百九十九圓と絶望的の大被害を蒙つた、過去五ヶ年の被害狀況を比較すると次の通り十年度が最高となつてゐる

	面積町	被害千圓
昭和六	[illegible]	[illegible]
七	[illegible]	[illegible]
八	[illegible]	[illegible]
九	[illegible]	[illegible]
十	[illegible]	[illegible]

而して之を被害別に見ると旱害は面積卅四萬六千三百餘町歩（總面積の五割五分）金額三千四百四十六餘萬圓（總被害の七割四分）で第一に當り風水害は面積廿萬七千二百町歩（二割九分六厘）金額六百四十三萬六千百圓（一割三分九厘）病虫害は十二萬七千餘町歩（一割八分二厘）被害金額二百五十二萬八千七百三圓（五分五厘）霜害十一萬一千百町歩（一割六分八厘）二百四十六萬百圓（五分三厘）四十六萬九千町歩（一分三厘）四十六萬六百圓（一分）等である、なほ主要作物の被害は

	面積百町歩	金額千圓
水稻	[illegible]	[illegible]
雜穀	[illegible]	[illegible]
棉	[illegible]	[illegible]
豆類	[illegible]	[illegible]
陸稻	[illegible]	[illegible]

なほ被害地別は全南の被害が最高位を占め、全北、忠南、咸南、忠北、平北、京畿の順位で以上七道で總被害面積の七割五分、金額の九割三分を占めてゐる

信託の利下げ 廿日より四厘下げ内定

朝鮮信託では中期借款配當率の利下げに關し銀行と慎重協議した結果

二年以上 四分八厘（四厘下）
二年以下 四分六厘（四厘下）

とすることに内定し目下總督府に申請中であるが實施期は來る二十日と決定した

殖產積金利下 二錢上げの模樣

殖銀殖產積金の利下げは伊森理事の歸城を待ち決定するはずであるが内地が三ヶ年百圓に對する一圓の積金を二圓六十五錢より二圓六十八錢としたに對し現行二圓六十一錢より二錢上げの二圓六十五錢とする模樣である

内地荷主と協調 輸送契約合理化
輸送協定復活と穀聯の意向

鮮米輸送に關する十七日の穀聯幹事會は鮮米輸送に關する對船會社對內地荷主との關係を再び軌道に乘せ現在の變態狀態の是正を協議するもので、これが具體策を各關係より持ち寄つて協議したが、鮮內荷主としては先づ内地荷主と協調して現在の鮮米輸送契約の主體につき再檢討を加へ共同步調の下に船會社との契約を合理化すると共になる模樣で、幹事會の終了を待ち穀聯幹事長以下、上阪若しくは東上して内地荷主と折衝同問題の進展を圖ることになる模樣である

船會社代表も 幹事會出席 態度を説明

鮮米運賃の引上げについては京城揚げ運賃につき目下東京に於て兩者間に折衝中であるが、一方十七日午前小山大阪商船京城出張所長、山田朝郵營業課長、高井朝郵大阪出張所長が現地、交渉情況に基き協議の上、折柄開催中の穀聯幹事會に船會社代表として出席、船會社の態度につき説明援護する筈である

鮮米協會總會

鮮米協會では十七日午後一時より第二回定時總會を京城クラブに開催
一、第一期決算報告
一、第二期豫算
を異議なく承認

朝鮮酒販賣會社 三百萬圓の新會社設立進行す

最近府内における朝鮮酒（藥酒、濁酒）の製造業者は年五千石以上の醸造者は約十萬石に達して居るに今年に入り京城醸造協會局では恰も三井物産が往年全鮮の鹽販賣統制をやつた樣にこの府内で製造した十萬石の朝鮮酒の販賣統制のため資本金二百萬圓乃至三百萬圓の朝鮮酒販賣會社設立計畫について目下研究中であつたが、最近業者もこの計畫を端として具體的計畫を進めつゝある模樣である、同社はこの販賣會社設立により販賣の合理化をはかり生活程度の低い鮮人需要家に對し極力低廉なる値段で供給することを目標とするものであると

朝鮮石炭工業 分工場建設 咸南阿吾地に

朝鮮石炭工業株式會社では第一期擴張を企圖し咸南阿吾地に分工場を建設するが、右工場は一日の石炭處理能力三百噸でタール及びコーライトの製造を目的とするもので本年度中に着工年末頃完成の豫定である

朝窒硫安 幾分値上か

全鮮肥料販賣會社では硫安の新規賣値を各地市場の實際取引相場を標準に全鮮一率オンレール四圓二十錢にて賣出した結果、各地よりの買注文殺到外に多いのと市場が値下買戾等の善後處置に依り安定して市況硬化しつゝあるに鑑み近く五錢乃至十錢方賣値を引上げることゝなつた

朝信支店設置 咸興海州が 有力候補地

朝鮮信託では不動產信託を目的とする支店網の擴充計畫を樹て昨年以來既に海州、咸興、淸津、新義州、大田、麗水の六都市につき經濟調査を完了し目下比較研究中であるが、第一候補地としては咸興第二候補地としては海州が擧げられてゐる

三、鮮米移入合理化指導 右の內白米の市場調査は最近白米移出の激增に鑑み白米及び玄米の市場通路等を調査せんとするものであり、又小賣路の開拓は從來東京、大阪などの都會を中心として鮮米の宣傳をなしてゐたものをこれら都市以外のローカルマーケット（地方市場）を開拓して鮮米を賣込まんとするものである

穀聯幹事會

朝鮮穀物協會聯合會幹事會は十七日午前十一時より京城クラブに於て開催、總督府より石塚穀物檢査所長、成田同檢査課長、齋藤幹事長以下各府技師等臨席、齋藤幹事長以下各協會代表幹事二十餘名出席
一、鮮米輸送に關する件
一、會費に關する件
一、穀物檢査業務共同購入に關する件
を議題に供し午後も審議を續行

議會終了まで ガソリン値上延期
石油會社方針を變更

【東京電話】アメリカ原油昂騰に伴ふガソリン等値上に關し内地石油會社は既に石油販賣統制機關たる石油聯合會社の設立を俟つて直ちに實施の手を進むべく方針を決定してゐたが

石油聯合會社は先般既報の如く正式創立し今月初旬より業務を開始したものの、特別議會の開會が既に目前に迫つて居り又議會には懸案の鑛油輸入關稅引上案（ガソリンはガロン當り一錢七厘引上）が提出されることに愈よ政府の態度決定を見たので、最近に至り各社間に特別議會終了前に於てガソリン等値上を實施するはこの際妥當な措置でないとの議が生ずるに至り、首腦部間に於て寄々打合せの結果特別議會終了まで値上實施を延期するとに方針を變更した即ち鑛油關稅引上案は大體に於て特別議會を無事通過すべく見透されるが、若し通過した場合には議會終了後の五月下旬に開かるべきガソリン値上に關する石油各社の協議會に於てはアメリカ原油昂騰のみならず、關稅引上も考慮の内に入れ値上げ率を決定する豫定である從つて値上率については商工省の內理解を得た上愈よ實施するのは早くて六月初旬以後となる見込みである

產業組合への 低資融通狀況 百七十七萬圓

昭和十一年三月末現在に於ける產業組合への低利資金融通狀況を見るに總資組合六十二融通金額百七十七萬八千五百圓に達してゐる、此の融通低資の金利別は五分九厘もの十二萬圓▲五分八厘もの四十七萬六千圓▲五分[illegible]

京城紡織の 擴張工事完成 試運轉を開始

京城紡織會社で昨年四月工費百八十萬圓を以て着工した永登浦工場の擴張工事は着々進捗して紡機二萬一千六百錘の新設並に織機二百[illegible]二十臺の据付けも完了したので十六日より試運轉を開始來月中旬より愈よ本運轉に取掛る豫定で紡機は[illegible]九百錘となつた、因みに今回の增設で[illegible]地の永登浦第一工場の擴張工事は先程完了したが全部完成後鐘紡其他具體的の計畫を樹立する由

光益 泉益夏商店 仁川海岸町
金益證券株式會社 京城黃金町

時事經濟解說
富籤國營論と 各國の富籤調べ
佛獨支滿の各國狀況

新內閣の財政經濟政策の檢討に伴つて新財源としての國營富籤論が一部識者の間に熱心に唱へられて來た理由は富籤國營拔きの增稅計畫では現在の稅制上大增收に無理が伴ふと言ふに在る、果して刻下の我が國財政上之が名案であるか否かの是非は別として、之を以て社會事業資金を捻出したり、中には國庫の歲入の一部に充當してゐる國すらある、其の最も顯著なものはスペインで同國の歲入の一割は富籤收入であるといふ、フランスでもどこでも之を實施してゐる、此の際各國に於ける富籤調べを紹介してみよう

佛國の富籤

一、九三三年にフランス政府が賣り出した富籤は總額十億フラン（平價八千萬圓）で、これを五回に分けて發行し、一本百フランであつた、當り籤支拂總額は六億フラン、各回一億二千萬フランで一回分の內譯は左の通り

▲五百萬フラン 一本
▲百萬フラン 十五本
▲五十萬フラン 二十本
▲十萬フラン 二百本
▲五萬フラン 二百本
▲一萬フラン 二千本
▲二百フラン 二十萬本

第一回は九月二十日から國庫の指定する各出張所、郵便局、フランス銀行本支店、煙草店等で一齊に賣出され、順次第五回まで賣出したが、銀行が顧客の爲めに先約し初回初日早々

賣切 れとなつた、申込みはフランス國內のみでなく海外からも多額にあり、イギリスなどでは百フラン籤一枚（時價に換算して十四志七片）が廿七志六片も出さねば手にはいらぬといふ人氣であつた、一方政府とこの富籤の手取金四億フランはどう

使用 したかといふに、一億フランは農業の資金に、約一億フランを爲替補給費用に、約二億フランを赤字補塡に向けた、然し五百億フランに近い豫算、六十億フランに達する赤字に對して僅かこれ丈けの臨時收入が餘り援けにならなかつた事は勿論である

支那の富籤

支那では、航空及び道路建設の策として先年來富籤を發出して居る、國民政府では國民の信認を得る爲めに特に外人を含む富籤委員を作り、又抽籤は

上海 で行ふ事とし一般大衆の參觀を許してゐる、而して當り籤に對しては國民政府で支拂を保證してゐる、富籤の發行は從來年四回、各回五百萬弗で、その半額を富籤者に支拂ひ、殘りの半額から諸經費を差引いた額が政府の

手取 りとなつてゐた、一本の價格は十弗で、賞金は

一等一本 二五〇、〇〇〇弗
二等二本 各一〇〇、〇〇〇弗
三等四本 各五〇、〇〇〇弗
四等一〇本 各一〇、〇〇〇弗
五等五〇本 各二、〇〇〇弗
六等一〇〇本 各五〇〇弗
七等五〇〇本 各二〇〇弗
八等四、九九九本 各七〇弗
九等四四、九九九本 各二〇弗

昨年七月から國民政府は右富籤の發行を毎月に改め、同時に毎月の發行額を三百萬弗（一本十弗のもの三十萬本）に減らした、抽籤は毎月五日から十日の間に行はれ抽籤日は豫め新聞に廣告される、本年三月初めに賣出された富籤の內容を新聞廣告によつて見れば大體左の通りである

一、名稱 國民政府航空公路建設獎券
一、目的 本券は民間航空事業の發達及び支那全國の道路建設に對する資金捻出の爲めに賣出される支那政府富籤で、各回の發行額は三十萬本に制限する
一、一本の價格は十ドル 但し一本買へない者は十分の一分札一枚を一ドルで買入れる事が出來る

（此の項續く）

北鮮關係の 船運を是正 日本海同盟が

北日本、嶋谷、日本海、商船の日本海關係の五船會社を以て組織する日本海同盟では北鮮關係の船運賃を合理化する目的を以て再月大阪に於て例會を開きこれが合理化運賃につき研究してゐたが、その第一着手として北鮮揚げ繩叺包裝用繩筵の運賃を五割方引上げることに決定した、今後これに倣ひ漸次その他の運賃についても引上げる方針である

產調 準備 委員會

朝鮮產業經濟調査會の第二回準備委員會は二十日午後一時半より總督府第二會議室に於て政務總監以下準備委員四十六名參集、各局の提案に就て各部門別に審議し、十月初旬開催される本會議の提案を取捨選擇する事となつた、この委員會に於て採擇された案に就ては更に事務局に於て具體案を作成本會議に提案の筈である

落穗

鮮米輸送運賃の引上げには東京の米屋さんがまかりならぬと頑張つてゐる▲鮮內の荷主だけでなく船會社の方も內地荷主にいゝ加減手古摺られてゐる▲內地荷主と先づ協調してからなんて穀聯幹事會では臆いである▲內地の受荷主が子供をあやすやうに承知するかどうか▲解いた輪は自分で知らねばならぬが朝鮮の米屋さんも今頃氣づいたとは足許の見えぬこと夥しい▲此際破れ馳せ乍ら鮮米輸送の大乘的見地に立つて根本的な檢討を必要とする▲十年中の全鮮作物被害は實に四千六百餘萬圓を突破▲これが年々繰返されるやうでは半島農村も堪まらぬ▲旱害、風水害、病虫害、霜害の襲來を逃れての農村の苦悶は察するに餘りがある

株式 後場更に反落
吹値賣利喰ひに

前場 昨後場一服商狀の折柄今朝は內地高に新東一三〇圓四五と三高大新七四圓八と一高鐘新一五〇圓三と一高日產六七圓七と二高朝新二七圓五と二安の氣配甘い寄付きあと船舶株高に新東はヂリ高を演じ一圓下から一圓二と引返したが續かず賣物が浴せられ引際急惡化して遂に關門割れの廿九圓三の安値引となりこの他大新四圓四鐘新九圓五日產七圓六と何れも軟化して大引

後場 前場下げ一巡商況の折柄後場は新東三〇圓七と六安日產六七圓五と一安鐘新四九圓三と二安朝新二七圓五と小甘みに寄付きあと新東は八圓六と低下したが押目待ちの買物に八圓九と反撥してみた

七圓五と五十錢方反撥した、日本郵船は東京事變で商船以上に暴落した關係で今回の反撥も弱かつたが商船株は事變の影響が輕微だつただけ反撥力も鈍いがそれだけ商船株の內容が充實し比較的安全であるとの議左と云へやう

上分岐離

前日の引際取引所株は何れも軟化したが郵船株は弱體し其他の株式も一般に底堅いので今朝の新東は寄付やゝ堅りを示したが三十圓台には[illegible]前日の買物があり一圓台乘せには[illegible]後場に至つて、[illegible]とともに當限の大受渡しが不安から手控りと見て[illegible]は大した賣物は見られないとの見地から戾り賣人氣は絕えない雜株界は低金利と株界買に[illegible]

船舶株引締る

船舶株は歐洲不安による今後の船界の活況見越しと株界買氣から星してゐるがこれが一段と低利資金の流入によつて買はれてくるやうな情勢とならぬ限り新東も上分岐は困難であると見られた

日本郵船は昨引際二三圓高の七十一圓七八十錢同新株は二五圓一となり商船株も五七圓と七八十錢高同新株も五七圓と七八十錢高[illegible]

朝鮮取引所證券取引員 大原證券株式會社 電話長 5131 5132 5133 5135 5136 4763 4418 1657 4783
大 大原現物店 京城明治町 代表電話四五一二 ●本日ノ人氣株（正午）

大阪商船

株がこのやうに探碎的に買はれてゐるのは第一に收益力の多い割合に配當の低いことで九年上期以來の收益率は二割を越えて居りそれにもかゝはらず五分の低率配當を行つてゐることが擧げられる、既往六ヶ年の計上利益累計は五千百八十八萬圓でこのうち四千三百五十萬圓を內部に保留し社外分配はこれに對し八百三十萬圓に過ぎない、然しながら現在五分配が直ちに增加されることは云へないが[illegible]

今 秋田株式現物店 京城府明治町二丁目 電話本局(2) 5155 5156 5157 5159 5150 644 669 現物專門 （保合）十七日午後二時調

線射放

自由主義經濟は統制主義の危機に代られんとしてゐるが海運業もこの例に洩れず國策的保護が加へられるのは云ふを俟たない▲海運の保護政策としては第一次の助成金一千一百萬圓第二次の百五十萬圓の[illegible]

云ふことは疑問である、即ち今日では船舶の償却等を百分の五に高め目下の所有船舶は一噸當り百五十二圓の評價に低下されてゐるが多數の新造船を作らねばならぬ、毎年三萬噸の新船を造るに一千萬圓の資金が必要で保留利益金をこの方に廻さねばならぬ、最も社債借入金は昭和五年當時の三千五百萬圓が千二百萬圓に減少してゐるのでこの程度のものなら拂込六千二百五十萬圓の拂込資本金に對しては均整を失するものとは考へられぬ、然しながら右の樣に新造船は事業の許す限り國防の第一線に當つてゐるため今後繼續せしめる必要があるので內部金は擧げてこれに注ぎこまねばならぬ、利益率から見れば一分乃至二分の增配は可能であるが株價の五十六七圓はこの增配も織込んでゐる、事業は安定性があり株價も低落は豫想されぬし歐洲に戰亂でもあれば一躍高騰するであらうがしかし幾何の上騰餘地があるかは現在の株價を以てしては多きを望めぬ

二千五分利國庫債券合計三億七千二百四十二萬九千二百二十五圓は來る五月一日銀行上償還の上新に三分半利國庫債券を日銀引受の下に發行して借替へられることになり右債八千百萬圓を日銀引受の下に發行して借替へられる[illegible]五分利債所有者で新發行の三分半利公債と乘替を希望の向に對しては十七日申込受付を開始したが正午現在で登錄債を含み百六十口二千二百五十萬圓に達した、前日銀當局は來る二十八日の締切日までに大部分乘替へられるものと豫想してゐる

朝取殘玉

	賣	買
[illegible]	[illegible]	[illegible]

朝米 追進力を缺く

前場 昨後場の反撥が北海道から北國路に於ける在米の涸渇であつた事から今朝は更に買氣を刺戟し當九圓五十一錢中九圓六十八錢先九圓九十五錢と前日の止値より一錢高に寄付きアトは九十五錢から六十錢所へ強硬を呈したるも引際は買方の利喰急ぎに九十錢と小戾みに前場を終つた

後場 當不申中九圓六五錢先九圓九〇錢と同事に寄付きしも內地商に二錢九四錢三錢九三錢と手堅き市況であつた

朝取證券取引員 京城證券 京城府南大門通二丁目 代表電話本局五一〇〇番

新値へ昂進

相場は遂に新高値へ吹き上げたが何分まだ本値りとなるには陣容が早と見る向が多いので買方は依然警戒せる向が多いのみか目先筋は好き反撥と見て利喰むする者や新規割りがあるのでこのまゝ急速に高くなる事は至難と見られてゐる殊に問題は既に潛れて居る多量の賣米であつてこの當限に相場はこの遊[illegible]

阪地に追隨せず

阪地高に比し當所が伸び足らぬ傾きあるは吹値待ちに持米を多く繫ぐ者があるのとも一つは既に相當の買米が繫がれて居る際とてその重荷で[illegible]向けせんとなす者もあるのでこの遊入した上げは期待出來ないと云ふ向もある

北海道の涸渇

內地においては北海道を始め北陸方面では早くも在米の涸渇を訴へ政府米の拂下げを要望するに至つた事はこの上もなき强材料と見る向か多いのみか民間の持米丈けでは不足の感れはない米として今後は八方から所ふした政府米の拂下げ要望が起りその結果は鮮米に買氣を及ぼして來るも必然であるから鮮米としては正米の反撥とそれに伴ふ定期高避けられないと持米筋の態度は更に硬化せんとする情勢である

米界六感

この邊は當分動けないものと皆が思ひ思して居るとピンと新高値に吹き上げたりするので取らぬ者は始末に惡い相場である▲然かもそれが手管の旨い女見たいに吹いたら吹いた所で首く絞方に色氣タップリな所を見せ更に高くなると云ふ念の入つた上げ方であるから弱氣は勿論強氣までがそれに迷されて賣込み泥田に足を云ふ事になつてる向が尠なくないらしい▲在米が涸渇し政府は在米を拂下げたり北國においては大雪のため米の出廻りが一つもなく政府から引張りダコとなるのは當然で鮮米が內地で望が起るのは當然であらうとかどうせ民間の持米丈では賄ひ足りない米である政府に拂下米の要求してゐる向か多い▲今頃思んで居るので產地には米だ米が多いやうに誰れも見て居るやうだがそれは大地主に限られ中農以下は例年以上に窮迫して居る所へ地場で消す米が多いから今後の激動が多いと見て居たら先で大變な商進が起るだらうと云ふ事であつた▲若し之れが事實であるなら本場の持場は斯ふした米馬から離脱するまでは今後阪地が更に高くなるともその調り伸び寄は漸次擴大する事になるのでないかと見る向が多い▲他はないかも知れない

東京國債市況

【東京電話】無材料乍ら品不足關係で商物薄く市況は何れも堅調であつた
▲甲五分利 一〇一、二五▲二回四分利 一〇三、二五▲佛貨四分利 一〇一、二五▲一回四分利 九八、三〇

實物前場

▲川崎造船三七四▲日滿アルミ三二圓九▲洲タバコ九圓六▲銅化新二九圓七▲大阪商船五六圓二▲帝燃新二〇圓六▲石川島二四圓五▲日產新二八圓五（出來高一六〇）

乘替受付開始

【東京電話】昭和十二年三月末日に期限終[illegible]

株式（十七日）
朝取短期

銘柄	寄付	大引	高値	安値
[illegible]	[illegible]	[illegible]	[illegible]	[illegible]

朝取算定と日步

[illegible]	[illegible]	[illegible]	[illegible]

朝取短期建玉表

[illegible]	[illegible]	[illegible]	[illegible]

大株長期・大株短期・大阪短期喰合・東株長期・東株短期・東京短期喰合・東京現株

銘柄	寄付	大引	高値	安値
[illegible]	[illegible]	[illegible]	[illegible]	[illegible]

期米（十七日）
朝取仁川・大阪期米・東京期米・各地期米・大阪期米喰合

節	當限	中限	先限
[illegible]	[illegible]	[illegible]	[illegible]

商品（十七日）
大阪綿糸・橫濱生糸・大阪棉花・大阪人絹・福井人絹・東京人絹・大阪砂糖

	當限	中限	先限
[illegible]	[illegible]	[illegible]	[illegible]

外電（十七日）

[illegible]	[illegible]

金融（十七日）
日銀帳尻・東京コール・鮮銀帳尻

[illegible]	[illegible]

各地正米市況

銘柄	三等	四等	五等
[illegible]	[illegible]	[illegible]	[illegible]

仁川期米本玉

[illegible]	[illegible]

朝鮮郵船定期出帆 ◎北鮮新潟直航 長白山丸 ... [illegible]
大阪商船定期出帆 新造船 龍興丸 大同丸 洛東丸 就航 ... [illegible]
朝鮮郵船株式會社 京城府南大門通 ... [illegible]
朝鮮汽船出帆廣告 釜山出帆 ... 朝鮮運送支店 ... [illegible]
大阪商船出帆 ... [illegible]
大阪商船株式會社 京城出張所 ... [illegible]
慶田組 釜山商船組 國際運輸會社
仁川汽船出帆廣告 ... [illegible] 仁川汽船株式會社

京城日報
朝刊　朝夕刊共十四頁

男子の不品行問題

妻子を泣かせ、家庭を闇にし、悲劇を作る男の不品行を、本號によつて一掃して下さい

- 夫の不身持豫防法
- 夫の不品行と對策
- 夫の亂行と妻の覺悟
- 夫の不行跡は妻も同罪
- 遊びの種類と妻の心得
- 醫者から見た不品行

夫の不身持に泣く妻

不幸な妻が世に訴へる涙の手記

妻に養はれる夫

職業婦人を妻にもつ夫の告白集

人氣歌手 東海林太郎 出世涙話

（「赤城の子守唄」で全日本の戀人になる迄のどこにも發表しない苦鬪談）

女アナウンサー悲戀の死

戀愛お作法三十ヶ條

公開状 私を捨てた母へ

（素晴しい新載小說）

（歷史小說）雪花の舞　湊谷閑子

（探偵實話小說）夫の秘密　岩井三郎

菊池寛原作　戀愛と結婚の書

婦女界 五月号

肺病征服の三公開座談會

子供を優等にする學習法

- ◇消化不良症の手當
- ◇テンプル人形の作方
- ◇レインコートの作方
- ◇不眠症の民間療法二十種
- ◇五月の榮養獻立一覽表
- ◇洋式の端午節句料理作方
- ◇子供用パジヤマの作り方
- ◇卵で出來る素敵な美顔術
- ◇一流藝者の美容秘法公開

四十錢　婦女界社

法人登記公告

商業登記公告

中和出張所

商業登記公告

全州地方法院

不動産競賣公告

京城地方法院

婦人倶樂部五月號大評判　賣切れぬ中お求め下さい

豪華無類の二大附錄が大評判!! 書店で實物を御覽下さい

二冊一組の大附錄

①夏の子供服・婦人服の作り方

②洋裁の家庭獨習書

子供服、婦人服、今夏の最新流行洋服が、市價の約半額で誰方にも家庭でスグ作れるので大評判!!

全二冊、優に三四円の値打ある大附錄で誰方も驚嘆!!

- ◎世界各國の代表新型中から選りぬいた優秀型を七十一種發表
- ◎美しい着色寫眞と圖解本位の說明で一目で急所がわかります
- ◎全部實驗濟で型紙のとり方縫ひ方等、初めての方にもスグ出來ます
- ◎獨習書は日本最大の洋裁學校ドレスメーカー女學院杉野芳子先生苦心の名著
- ◎これで習へばドンナ新スタイルでもお好みの型が思ひのままに作れます

洋裁附錄は婦人倶樂部が第一!!

●幼兒服から女學生婦人服まで、各種の新型をこんなに澤山一度に發表した附錄は、今迄どこにもありません。殊に新しい型は一切、布地實費提供（無料裁斷附錄つき）の大特典があります。

●作り方が一目見ればわかります。婦人倶樂部洋裁部が一ケ年間苦心研究、漸く完成した名附錄です。ドンナ細かい部分へも痒ゆい處へ手が届く樣に注意が行渡つてをります。全く初めての人も立派な洋服が手輕に作れます。

●洋裁の全盛時代來る！家庭の獨習に、學校の參考に、内職に開業に、一揃はぜひお備へ下さいませ。

此の名記事、名小說が大評判!!

- ▲二・二六事件の美談秘話座談會
- ▲我が子廣田首相を語る德平翁
- ▲愛兒の良習慣のつけ方 五夫人公開 實話實例
- ▲食塩で痔、神經痛、蕁麻疹を治した經驗
- ▲赤毛、白髮、縮毛を家庭で治した實話
- 初夏の姿を引立てる帶の結び方色々
- 姿を美しく見せる新案長襦袢の仕立方二種
- 季節向貝と野菜のお料理三十種
- 食通自慢の筍の美味しい頂き方
- ▲婦人新職業の變り種探訪
- ▲初夏の盛花と投入の圖報と挿し方
- ▲夫の失業中生活を支へた妻の苦心談
- ▲質屋の番頭さんばかりの座談會
- ▲便秘の簡易家庭療法七種公開

詳細茲に掲げ難し 實物を御覽下さい

- 銀幕花形 高田浩吉涙の實話
- 映畫物語 闇夜の女
- 特輯 嫁姑べからず讀本
- 現代小說 母の曲　吉屋信子
- 現代小說 新月抄　久米正雄
- 時代小說 無明有明　吉川英治
- 現代小說 片羽鳥　川口松太郎
- 現代小說 結婚の條件　菊池寛
- 現代小說 合歡の並木　加藤武雄
- 現代小說 鵞鳥の家　牧野信一

お子樣繪本「凸凹黑兵衛」一冊付

最新流行パラソル五百本贈呈の大懸賞あり

此外記事口繪多數！

大奉仕六十五錢

大日本雄辯會講談社

+

大臣を六、七名に減じ 國策決定の閣議强化

すべて無任所大臣とし各省には長官

調査局長官進言せん

【東京電話】廣田首相は五月の特別議會終了後内閣改革新の第一着手として行政改革に乗出すことになつてゐるが、一方内閣調査局並に法制局では、過般來調査研究したところに基づきこれが根本方針として

一、内閣制度及び議會制度の革新のため現在の政治機構の改正
一、人事行政の根本的刷新

に重點を置き近く吉田内閣調査局長官より廣田首相に對して强硬に進言することゝなつたその成行は極めて重要視されてゐる、即ち調査局の結論として主張されてゐる點は次の通りである

内閣制度の根本改正

一、國政の大針を決定する閣議は現在合議體としては既にその機能を失墜してゐる
一、即ち閣議は形式的會議に陥る惧れがあり直ちに意見を戰はすことは事實上困難である
一、内閣は十三名の國務大臣を有するため反對論が出た場合は飽くまで討議して決定をなすべきことは不可能である
一、從つて内閣を眞に强化し責任政治を明らかにするためには是非共合議體としての閣議の機能を最大限度に發揮するやうにしなければならぬ
一、即ちこれがため先づ國務大臣の人員をせいぜい六、七名に限定し總てこれを無任所大臣とし各省には別に長官を置く
一、右によれば事實上閣議中心に國策を決定することが容易となり、事實上閣議は强化される外、首相初め各國務大臣の間には常に意思の圓滑をはかり得る外十分に國政上の論議をなし得ることゝなる

人事行政の刷新

一、内閣に人事局を設け陸、海、司法を除き各省官吏の任免を司らしめる
一、各省官吏の異動に當つては昇進のため地位の變更をなすが如き從來の弊風を改め縱の系統において專門家を養成すること
一、また轉動の場合には、省内に限ることなく關係事務にあつては各省間の人的結合を深める意味において關係各省部局間において行ふ途を開くこと
一、即ち右によれば例へば交通關係において内務省土木局、鐵道省各局、遞信省管船局等の間にまた通商貿易の關係にあつては商工省貿易局、外務省通商局、大藏省各局間等の間に夫々人的有機關係を形成し各行政部間を通じて官吏の綜合的訓練をはかることが可能である

貴院改革の烽火 多額議員に衝動

秘密裡に連絡をとり反對氣勢

【東京電話】火曜會提唱の貴族院改革問題に關し研究會の一部では伯爵の如く幹部派及び自重派に相當强硬な反對論が行はれてをり十六日の協議會も複雜な内部關係に支配され他會派の如く火曜會の提唱に贊成的態度を表明することを避け專ら表面問題に對しては全く冷淡の態を裝してゐるが一方多額議員の間では現在の制度の上に何等かの變更を加ふべきことについては各方面とも一致した意見である爲非常なセンセーションを起し公正會を除く各會派に屬してゐる多額議員は秘密裡に連絡をとり反對氣勢をあげてゐるが貴院開會召集日たる來る五月一日午後六時から赤坂三河屋に各多額議員が會合することになつた、右は表面昨秋宮中における陪餐特册大演習陪觀議員の懇親會として發起人は交友クラブの下出民義、田中德兵衛兩氏であり勅選の一部もこれと志を同うするものがあるので時節柄同夜の會合は各方面より注目されてゐる

米國から親善メッセージ 廣田首相謝電

【東京電話】廣田首相は去月二十五日在京外國新聞通信記者團約四十名と接見し新内閣の外交政策を闡らかにしたところ歐米諸國では頗る好感を以て迎へアメリカでは去る十四日コロムビヤ大學新聞學部長アッカーマン博士外二十九名の連署で國際平和維持につき日米兩國の協力を希望する親善メッセージを廣田首相に打電して來た、よつて廣田首相は日米親善促進の見地から十七日アッカーマン博士に對し左の如き謝電を認めたがメッセージの交換は日米關係に寄與するところ大なるものと期待されてゐる

日本國民に寄せられた懇電を謝す、右懇電に署名された各位に予の謝意を傳達ありたし、右の方々は同メッセージに署名せられたことによつて日米兩國民永遠の友誼の途を示すべき明標塔を建設せられたものといふべきである、予は日本國民においても兩國々交を一新し改善せんとする貴國民の希望と等しきものでありこのために全力を傾注すべきことを國民を代表して誓言せんとするものである

御親書御稱號 改めさせらる

【東京電話】天皇陛下には嚢て我が皇室と御親交深き外國皇室または大統領との御間で御取交はし遊ばされる御親書、御國書、御不幸の際の御親書には明治大帝御時代からの古き御慣例で日本帝國皇帝の御稱呼にて御親書を御認遊ばされたのであるがこの程からこれらの御親書には等しく日本帝國天皇の御稱呼に改めさせられることになつた、既に外務省でも宮内省と協議の上外務省關係文書たる外務省國際文書中條約文、條約批准、條約手續きその他全般に名譽領事御委任狀、御認可狀、外國大公使の信任及び解任の御書翰には新な御稱呼で各國との間に交換されてゐる

松岡總裁首相訪問

【東京電話】松岡滿鐵總裁は大村副總裁同道十七日午後二時四十分首相官邸に廣田首相を訪問、組閣の祝辭と上京の挨拶を述べたのち滿洲國における治外法權撤廢に備へ進捗經過並に滿鐵の營業狀況につき詳細説明をなし種々懇談して辭去した

スペイン政情

【マドリッド十七日同盟】ヒル・ロブレス氏を首班とするカトリック派民黨は總選擧を契機とする左翼社會黨の進出に躍起となつて勢力挽回を圖つてゐるが十六日人民戰線派の豫言レダエル中尉の葬儀に際しファッショ派行動隊は葬儀打ちこはしを策しマドリッド市内の會場に亂入流血の慘事を惹起した、右事件に關連して十七日午前までに官憲の手に逮捕された反政府派黨員は約一千名に上るが左翼各派はファシスト黨のテロ行爲に備へ自衛團を組織して全市内を警戒するとともに勞働組合中央部は早くも全國支部に對してゼネストを指令したといはれる

閑院宮殿下に統治事情を言上 宇垣總督きのふ伺候

【東京電話】宇垣朝鮮總督は十七日午後二時、閑院宮邸に參殿總長宮殿下に謁を賜はり御機嫌を奉伺したのち朝鮮の一般事情につき言上退下した

三井、停年制實施 新進人材を登用す

【東京電話】三井合名の停年制實施による人事の大刷新は現下社會情勢に順應したもので三井財閥今後の進路に新しい方向を開拓せんとするもので、これが實現をはかるため思ひきつた新進の登用が行はれるものと見られ三井財閥今後の動向に關しては多大の注目を擲はれてゐる、今回の停年制實施によつて差當つて停年に達して居るものは合名常務理事池田成彬、南條金雄兩氏、參與理事の米山梅吉、牧田環兩氏、平理事の平田篤次郎、武村貞一郎兩氏の外參與四名、使用人二十名であるが、右の中池田成彬氏は引退し（相談役）南條金雄氏は筆頭常務理事（停年六十五歳）に昇格するものと見られ、その他は理事、參與、使用人共除外例の適用をなるべく行はず辭任せしめる方針である、更に關係六會社の重役も停年制實施により引退する筈であるが、その時期は各社の特殊事情もあるので適時行はれる筈である、關係各社の重役中停年に達したものは左の如くであるが、これらの人々の退職手當は約五百萬圓である

◇三井鑛山 牧田環、中井四郎、西村小次郎 ◇三井銀行 今井利喜三郎、平田篤次郎、瀬古森雄 ◇三井物産 井上治兵衛、瀬古孝之助 ◇三井生命 有賀長文 ◇東神 加藤直法

社員總會で決定

【東京電話】三井合名の社員總會は十七日午後二時より本社において開催、左の如く重役停年制實施を決定、人事の刷新を斷行することに決定した

一、筆頭常務理事並に參與理事は滿六十五歳を以て停年とす
一、合名常務理事は滿六十歳を以て停年とす、但し右は業務上必要ある場合には特に期限を定めて延長することを得
一、合名の使用人に對しては滿五十五歳を以て停年とす、但し右は業務上必要なる場合は特に期限を定めて延長することを得
一、右は昭和十一年五月一日より實施す
一、關係會社（銀行、物産、鑛山、東神、信託、生命）の六社は夫々これに準じて重役停年制を制定せらるべきものとす、但し部外からの重役は除外す

滿冀の密接關係は 唇齒も只ならず

東亞平和確立に魁たらん 殷冀東長官の書翰（全文）

【新京十七日同盟】冀東防共自治政府特使池宗墨氏は十六日張燕卿外交部大臣と會見、長官殷汝耕氏の親翰を手交し冀滿兩國政府間に正式國交を結んだが、外交部は十七日午前十一時右書翰を發表した、書翰全文左の通り

外は支那と團結

拝啓 さきに貴滿洲國は蒙塵軍閥の惡政を排除し五族協和の實現王道樂土の建設を標榜して獨立を宣言し内は蒙政の設置をはかり今や國基ます〳〵鞏固に國運いよいよ隆盛なるは誠に感佩に堪へざる所にて東亞の先覺國と稱しても決して恥ぢる所なし、我冀東の民衆は久しく蒙政の害毒に苦しみまた共禍の侵犯におののきしが、客歳敢然として蹶起し二治より離脱して冀東防共自治政府を組織し不肖民意に從ひ政務長官の職につき紀綱、軍政、自治を整備す、その期する所は永き蒙古共禍の禍害を防止し民衆一般の福祉を増進し更に塗炭に苦しむ中華民國各地國民に示しその覺醒を促さんとするにあり、惟ふに貴國と我が冀東は元より接壌して唇齒も只ならず、殊に東亞における平和確立、民族の繁榮の大計は日滿支三國の協力を

その密接關係は

必要とす、これが實行は特に貴國と我が冀東において魁たるべきをもつてこゝに誠睦のため本政府より特派專使兼外交處長池宗墨等を新京に派し貴大臣に面接して本政府の貴國に對する誠篤なる修好の情を披瀝せしめると共に貴國と協和の方法を協議せしむ、願くは貴大臣是と接洽の上盛擧提携を與へ進んで將來或は防共の必要に對し或は民生の利益のため

相互協定の途を

開かれんことを切望す、こゝに特に書翰をもつて申し述べ貴大臣の閣覽賜讀を希ふ

滿洲國外交部大臣 張燕卿閣下

冀東防共自治政府長官 殷汝耕

外交部聲明發表

【新京十七日電通】十七日冀東政府親善使節池宗墨氏の來滿に依つて滿洲國と冀東政權との親交關係は茲に一轉機を劃し爾者永遠の國交關係が結ばれたので滿洲國外交部は右に關して左の如き聲明を發表した

今般冀東政府より滿洲國の交驩のために使節として池宗墨專使一行を特派されたことは正に東亞の歴史に一轉機を劃したものといふべく、元來冀東と我が國とは接壌し唇齒輔車の關係にあり同政府の標榜するところは北支の民衆を共禍の擾亂より救助することをはかり進んで日滿支三國の提携により東亞の平和を確立し東洋精神を宣揚し以て人類福祉に貢獻せんとするものにして我が滿洲國の國是と深く相合致し從つて兩者の關係が益々緊密親善に赴くことは素より天命なるが今回の使節の來滿はこの機運を一段と促進した次第である、今や支那本部西北地方における共産軍の脅威が日に増大し外蒙新疆また完全に赤化の魔手に委ねられんとする際冀東政府と我國との提携は特に重大なる意義がある、使節一行の使命が完全に果され日滿支三國提携の前途に多大の寄與をなしたことは寔に慶賀に堪へずこの機會に滿洲國においても冀東政府との親善關係促進のため近く修好使節派遣の意圖を有するものである

エ國皇儲とパ伊將軍 默契說傳はる

傀儡國を建設か

【アスマラ十七日同盟】エチオピア皇太子アスファ・ヴ・ウォッセン殿下は十四日夜イタリー北軍の入城を前に親衛軍一千を率ゐてデッシエ市を撤去したと傳へられてゐる、皇太子はかねてより父君ハイレ・セラシエ一世皇帝と面白からずと傳へられてゐるが、デッシエ市撤收に當つてはイタリー軍總司令バドリオ元帥との間に何等かの默契が存在してゐるのではないかとも傳へられてゐるイタリー政府は首都攻略後エチオピア帝國領土に『傀儡國』を建設する方針といはれるが右『傀儡國』の元首には皇太子が就任するのではないかと解される

共産軍四川に進撃

【廣東十六日同盟】共産軍賀龍、蕭克兩將麾下の共産軍は雲南省城昆明より漸次北方に向ひ主力は連日雲南軍と激戰を交へてゐると傳へられる、先方部隊は既に金沙江南岸に達し四川侵入を企ててゐると解される、從つて賀龍、蕭克兩共産軍麾下の部隊と朱德徐向前兩共産軍主力と合流するは最早時間の問題と見られ四川方面の形勢は重大化を豫想されるに至つた

從前の辯護士試驗

十七日制令第四號を以て公布された改正朝鮮辯護士令第五十一項によれば『從前の規定による朝鮮辯護士試驗は昭和十五年十二月三十一日まで存續す』とあるので朝鮮辯護士たらんとする者は同年までは試驗にパスしないと辯護士になれないわけである

大藏省異動 閣議決定で

【東京電話】大藏省の第二次異動は左の如く十七日の閣議で決定

岡山地方專賣局長 粟田進
兼任銀行檢査官（二等） 名古屋稅務監督局長 賀來龜四郎
陞敍高等官一等 專賣局販賣部長 入間野武雄
任造幣局長 專賣局參事、專賣局主計課長 野呂一雄
任專賣局經理部長 稅務監督局書記官兼預金部事務官東京稅務監督局經理部長 武部 成
任專賣局理事 補廣島地方專賣局長 專賣局參事、專賣局會計課長 光山 貞
任專賣局理事 補大阪地方專賣局長 門司稅關長兼稅關監督局書記官 高橋周三
任大阪稅關長 大藏書記官、外國爲替管理部審査課長 井川忠雄
任門司稅關長 大藏書記官管理局國債課長 西村淳一郎

英艦隊地中海游弋

【ロンドン十六日同盟】イタリー政府が斷乎聯盟の介入を排してエチオピア帝國併呑の意圖を表明すると共に英伊兩國政府間の關係は著しく尖鋭化しイタリー各紙とも連日社說を掲げイギリス政府の態度行動を論難してゐるがイギリス政府においては以上の如き關勢の緊迫に鑑み新たにジブラルタル要港に掃海艇十五隻を派遣、地中海上の防備を强化するに決定した、イギリス海軍省當局においてはイタリー海軍の潜航艇水雷艇隊に對抗するため作戰上の見地から主力艦フッド號、リナウン號等の巨艦を派遣したゝめ艦艇數については一九三五年十一月當時に及ばないが、現在地中海上に游弋待機するイギリス海軍は無慮百九十隻に及ぶと見られる

歯科醫師試驗合格者

植頭子夏、太田和一郎、長田晁太郎、池田和一、井上貞雄、原田清市、明石照雄、住田繁雄、阿部宗傳、岡本宏、高橋健正、野川三郎、稻井清、上羅周一郎、金時杰、野島正一、片瀬猛一、福岡健一、武田芳一、健信春、川崎虎男、合田政市、會山男、新森安吉

人

◇時實本社々長 十七日福岡より歸城
◇橋本鎮海要港司令官 入城中十七日歸任

東西南北

人間に賭博心理がなくならない限り賭の對象は無盡藏にある譯▲濠洲サウス・ウェールス州のローズヴィルでは赤ん坊の目方に賭けをする賭博が流行り出した▲元締は同地の醫者で最近生れた赤ん坊の目方を毎週量つてゐる看護婦達が▲この週は何キログラム位增したゞらうとお互ひに賭けをして▲今度は負けた、勝つたと騒いでゐるのに考へついて▲町内の人間共に馬券に非らず赤ん坊券を賣出し▲うまく一週間の增加數量を當てたものには賞金を出したのがすつかり當り▲本業の醫師よりもこの方が收入が多くなり▲開業日には押すな押すなの盛況だといふ▲この當り屋先生赤ん坊券の賣上げで儲つた金は子供の教育資金として▲毎週百封度掛けで十六歳滿期の保險に加入し中々チャッカリした處を見せてゐるが▲滿期まで子供が生きてゐると約二百萬圓の金になるといふ

京畿高等主任會議

京畿道警察部では十六日午前十時から京城府内六署主任に仁川、開城次席各署の高等主任を召集、さきに本府で行はれた各道高等課長會議に示された事項につきこれを徹底するよう高等主任會議を行ひ佐伯警察部長から訓示、中村高等課長から具體的事項についての說明あり午後五時終つた

任名古屋稅務監督局長 遞信局長 泉 孝
專賣局理事（大阪地方專賣局長） 栗橋直馬
同（東京地方專賣局長）
大阪稅關長 神山政良
名古屋稅務監督局長 菊野榮三郎
依願免本官（各通） 賀來龜四郎

實物後場

◇大阪短期引値

大新	七三圓九	不變
鐘新	一四九圓丁	二安
日産	六七圓二	一安
新東	一二七圓八	二安

▲大同電力新二八圓一▲朝鮮石油一五圓九▲富士木材一圓一▲新東電器一〇圓丁▲東拓四一圓二▲帝國火藥一四圓七▲鮮銀拓七圓九

二月事件を陸相が説明

人心安定のために

【東京電話】十七日定例閣議において政府は今回の二・二六事件の全貌を來るべき議會に說明すべきや否やを附議した結果むしろこれを積極的に闡明に說明することが人心安定の所以であるといふ結論に到達したので特別議會においては首相、外相、藏相三大臣の施政方針演說終了後寺内陸相より同事件につき說明を行ふことになつた、なほ陸相の說明については祕密會を行ふべきやまた會議を祕密會議とすべきやは今尚決定してゐないが、政府としては今後陸相の說明内容如何によりこれを決定するはずである

三國會議

【ロンドン十六日同盟】英佛白三國代表は十六日午後イギリス海軍省において會同、イギリス代表ゼームス海軍中將司會の下に英海空三軍間支援計畫につき最後的檢討を加へた結果會議を打切るに決定した、十七日午後更に最後の會談を遂げたのち佛白兩國軍代表は十八日ロンドンを出發それ〴〵本國に引揚げる豫定である、かくて所謂參謀本部會談は前後兩日四回をもつてあつけなく終了、會談内容については何等發表されない、但しフランス軍當局は會談の經過に悉く滿足を表明、議事は豫想以上に進捗し四回の會談で議事日程を完了したとなしてゐる、會談の内容は窺知出來ないがフランス軍代表は次の如き經過を指摘してゐる

一、參謀本部會談の結果は各方面とも滿足なものであり特に佛白兩國軍代表は侵略國軍に對し防禦攻撃する場合どの程度までイギリス政府の援助を期待出來るかが明瞭な情報を確保した
一、イギリス空軍は優秀な機種、既闘度を整備してゐる關係上特に爆撃の威力を發揮する、また優秀な海軍力により侵略國を封鎖することが出來よう

軍部と協調を第一條件に

川越氏の起用事情

【東京電話】駐支大使の銓衡は日支關係漸く逆轉の形勢にある折柄有田外相は愼重な態度をとり特に駐支大使が軍部との協調を十分取り得る

人物 なる點を考慮し重光前次官案を放棄し改めて銓衡範圍を直しにかゝり對支外交の衝に當る人物の物色をかこちつゝある事實を否認しその間有力視された人々は桑島東亞局長、須磨南京總領事、津澤領事川越茂氏等であるが各自種々の故障があり結局川越氏の拔擢を決意し十六日南京政府にアグレマンを要請の手續きをとるに至つた、アグレマン到着次第川越氏に

歸朝 命令を發し親任式を擧げることになるが、新大使は殆ど外交官生活を支那に送り現在外務省の所謂支那通として第一人者であり軍民一致して川越氏を推薦した等の事情より見て外務、軍部出先官憲一致の行動が期待されてゐること勿論

今後 の對支外交に新局面を開くものとして今回の人事は注目されてゐる

練習艦隊上海訪問

【上海十七日同盟】吉田司令官の率ゆるわが練習艦隊は十七日午前九時揚子江の濁流をけつて入港日本郵船會社前虹口碼頭に繋留され在泊四日間の豫定

聯盟の要請でイ原案修正

ア代表本國に請訓

【ゼネヴァ十七日同盟】イタリー代表アロイチ男が全然國際聯盟を無視した講和的和平交渉案を提示するや各國代表は極度に事態を重視し聯盟側においても十六日午後聯盟委員會議長マダリアガ氏、イギリス代表イーデン外相、フランス代表ポール・ボンクール聯盟相、アヴノール事務總長は十三人委員會開會を前に重ねてイタリー代表アロイチ男と會見、原案のまゝでは直に和協工作を打開するほかなき旨指摘してイタリー政府の自省を要望したと解される、アロイチ代表も各國代表の要望に鑑み取り敢へず本國政府に請訓する旨公約したが十六日夜ローマと長距離電話で連絡しムッソリーニ首相の指示を仰いだ結果、原案を緩和するに至つたと解される、イタリー代表部當局が十六日聲明したところによれば講和交渉案は次の如く修正されるに至つたと見られる

一、イタリー政府は講和交渉に國際聯盟の介入を排除これを『兼勸』するため會議地としてゼネヴァ以外の地點を要望するがゼネヴァに近接する地點も一向差支へない、レマン湖畔ローザンヌを支持するのも以上の見地に基く
一、當初伊エ兩國代表間の直接交渉によつて生じた講和條件はエチオピア政府に通達するため國際聯盟に對しては講和の結果を通達するに止める方針であつたが

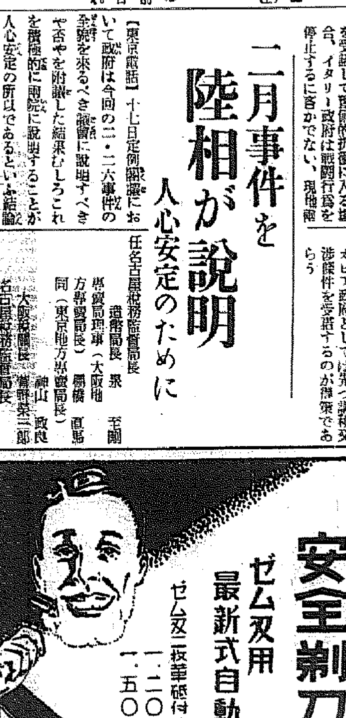
コロナ安全剃刀
ゼム双用 最新式自動研
ゼム双二枚替刃付 一・二〇 一・五〇

金 銀 福 白 金
東京市下谷區練塀町
株式會社 石福商店
電話下谷(83) 〇九〇〇番 九〇〇〇番 五九二八番 九九五八番
東京八八六八番 略號（トウケイシフク）
出張所 平壤府旭町

實效ハ推奬ニ優ル豫約無用ナリ
慢性胃腸藥 タイト
胃腸病に永年苦しむ人 高貴藥一度服用せば飛放れたキゝメにキツト驚く
急性慢性下痢症二八百發百中
代理店 京城 木村藥房 京城 新井藥房
責任本舖 隈田春日堂大藥房 大阪市港區尻無川北通五丁目

各種製材木工機械專門製作
調帶鋸工具類製材用品 直輸入商
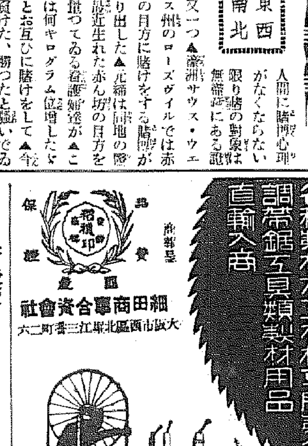
細田商事合資會社 大阪市西區北堀江三番町二六

木炭ガス發生機 ウェム輕便重油發動機
最新式小型馬力2、4、5、6、8、10、15馬力型 木炭一貫目で石油一斗の出力あり
取扱簡單構造 重油完全燃燒
新發賣（二六五円） 五・六馬力
商工省推奬
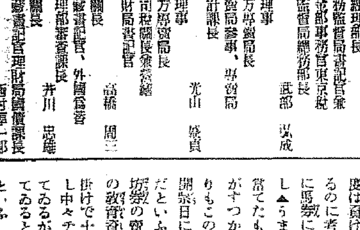
セココ高級各種ポンプ ヒューガル サンド バーチカル
モンデン製粉機 新型完成 特號、一、二號 構造堅牢、廉價
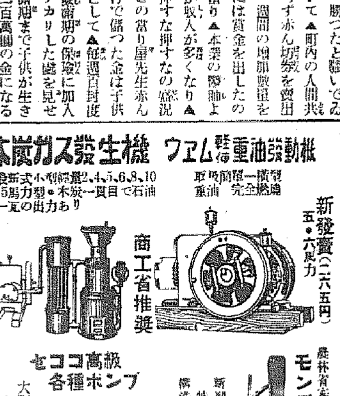
中央貿易合資會社 大阪市西區江戶堀北通四丁目

社説
自然を摑む

リチャード・コブデンは著名なる經濟學者であつたが、その弟は小心翼々の商人であつた。兄コブデンは弟のこの小膽を憐し、常に機會ある每にその心膽を擴大してやるべく努力してゐた。今日まで傳はつてゐる一通の書面があるが、これを見るとよく弟思ひの彼の心情がよく解る。その中に一節がある。曰く、『世に偉大なるものが二つある。その一つは動いて偉大なるものにして、他の一つは動かずして偉大なるものである。前者は即ちナイアガラの瀑布、後者は即ちアルプスである。人間は即ち斯の如くでなければならぬ。その默するやアルプスの如く、その動するやナイアガラの如く、天地の精靈の凝結せるものこれ人間そのものであらねばならぬ。須は須らく行きてアルプスの偉大に觸れ、ナイアガラの偉大に接し、その精を攝得して自ら偉大となれ』と。

×

先般來朝した山岳映畫界の第一人者ファンク博士は、新聞記者に語つて曰く『私は山は精神的なものであると信じてゐる』と。又曰く『私は日本の景色よりも寧ろ日本の心を撮影し、それをドイツのみならず、廣く世界に紹介したい』と。この言葉の中に彼の藝術家としての偉大性がはつきりと現れてゐる。偉大なる人間は常に自然を背景として立つてゐるが、その自然の背後には精神が隱存し、靈が躍動してゐる。敢て山といはず、海といはず、これを高原に、曠野に、海に、湖に、はた又田園に見ることが出來る。またこれを雨に、雪に、風に、嵐に見ることが出來る。ミレーの描いた晩鐘にも、ターナーの描いた夕陽にも、その靈機不可思議の姿が觀取することが出來るのである。しかし大衆は果してこの自然の偉大にして靈妙なる姿を身に感得し體得、以てこれを人格化することが、どの程度までに出來ることであらうか。

×

自然は人を育み、人を作るといふ。しかし一面には自然のこの姿をつかみ得る人のみが偉大となり得るのであるとも云へる。總じて自然に限らず、あらゆる事象に直面して、感受性と感得性の乏しき人は、その人格的內容において精練を缺くものである。彼の掴へどころのない茫洋たる人物は、一見その感受性と感得性とが乏しきが如く見ゆるものであるが、そのこれなくして茫洋たるは偉大にあらずして平凡であり、寧ろ淺薄に屬するものである。偉大なる人間は、常に人を對手とせずして自然を對手とし眞に偉大に徹したる人間は遂に『天』を對手としてゐるものである。自然に親しむといふことは、人性陶冶の上に非常に意義深いことであり、教育の出發點もこゝから始めるべきであるが、更にこれを押し進めて、自然を體得し、天地の雄勁宏大を五臟の中に宿すべき修養努力をなすことを心掛くべきである。現代の如き目まぐるしき都會文化の發達する時代にありては、特にこの修養と努力が必要である。

天象異狀あり！
厄介な太陽黒點
今年は颶風多からむ

電波——宇宙から信號——氣候變調——等等、今年も新年早々から相當天變異狀ありと認められたが、元を正せばこれ全てが猛烈な太陽黒點の激增によつてゐる。サクラの花も時ならぬ寒さの逆行で引込み思案、オーバーの襟を立てゝ憂鬱な花の蕾を見仰ぐこの頃である。昨年は十一年ぶりの黒點增加の年であつたがさて今年もサッパり減りもせず、一月の如きは昨年末頃から猛烈な大小黒點群の出現の後をついで多數の賑やかさを示し、殊に最近最も注目されてゐるものに數年ぶりの大國際黒點群が現れ觀測者を驚かせてゐる。二月もこの珍らしい大黒點群で賑ひ今もなほ著しい活動を示してゐる！

太陽の黒點 が今年も相變らず增加してゐる事は前のとほりだが、この黒點と氣象にどんな關係があるかを先づ知らねばならない。暑いといつては黒點の爲だと騒ぎ、寒いといつては黒點の所爲ではないかと詮索する人も相當あるものだ。今年の冬もさうであつたが、例へば數十年の記錄を調べてみても黒點の多い年は冬の寒さが嚴しくて酷しかつた、尤も冬の寒暖を決定する原因としては其他暖流とか寒流とか色々の影響も入り込んで來るものだが、黒點の多寡を論ぜずして地球上の諸現象を云々出來ない事は確になつてゐる。地上の現象で黒點と關係のあるものは地球磁力であらう。地球磁力とは地球が一つの南北に延びた一つの棒磁石のやうなものだ、つまり地球それ自身一つの偉大な磁石でこれは地殼電流によつて起るものである。これが太陽全體の黒點、紅焔、白斑その他磁力又は電氣の感應で相當の變化を與へるのである。ところで一般の

氣象學者 は黒點の多い年には太陽熱が高くその年は颶風の發生が頻繁だといふ事を考へてゐる、これはモーリシアス天文臺のメテトラムといふ天文學者が考へたもので實地檢證の結果嘗て三十年間の印度洋を通つた主な低氣壓の數を黒點の多い年、寡い年に分けて計算した處

△黒點の多い年　六〇回
△黒點の寡い年　三四回

といふ事が判り、其他の學者も幾々これを檢べた結果、黒點增大の時は颶風も從つて頻繁であることを證明してゐる。日本でも揚子江流域に發生する低氣壓は黒點の多い年ほど多い事が實證されてゐる

この揚子江流域に發生する低氣壓は六月——九月にかけて猛烈な颶風となつて日本を襲ふので知られてゐる

多くの學者 の氣溫や雨量の調査によつて、これが太陽黒點の觀測又は太陽熱の增高に伴つて赤道地帶の上昇氣流が旺盛である事は確な事實で、黒點數の多い年には赤道地帶の氣壓が低く中緯度——つまりシベリアや蒙古地方の氣壓が高いものである、これはやはり、黒點の多い年には太陽熱が強くて其の直射を受ける赤道附近の空氣が強熱を受け、その結果上昇が盛んに起つて氣壓が降り、上昇したものが中緯度地方に流れて行つて氣壓を高めるのだらう、極東の花咲く時分だといふのに冷頓の風が吹き日中冷える原因も結局は太陽黒點のいたづらなのだ……さて

今年は地震 は多いだらうか——これも一部の有力な原因として天氣と可成りの關係があるので、大體ではあるが、先づ三六年度の地震を探測してみよう地震の原因が火山の活動や地塊運動によることは普通だが、その原因發生の奧の殿を調べてみると、やはり、氣壓の分布に相當い影響があり、緯度變化、海の潮位、雨量、地球の磁力、地中電流、太陽黒點等が間接ながら大きな役割りを勤めてゐるのである、我國では、大體東北に多い所とあつて、北海道東南部から奧羽地方は最も多く、その他の地方は冬が一番多いがこれも氣壓の關係なればこそだ

地震 は一方斷層によつて起る、そしてこの斷層は地塊の運動によるものである、更にその地塊運動は大陸運動の結果に原因してゐると學者は口を揃へていつてゐる、大陸運動——これは大陸直下の岩石が融けて大陸が沈下し大變化が起り、而も大陸塊は自然に赤道へ向つて引きつけられる傾きをもち、この傾向と地球の自轉の影響で大陸は西の方へ押しやられる、處が此運動は地球磁力の諸現象に影響する所からみて黒點現象と一脈の關係にある事は想像に難くない、寒暖激變の年は地震が多いとか、お天氣地震の異名などある處から見て今年など地震は出來ない、これからが地震季節、或は颶風シーズンに入るわけだ、黒點數の著しい今日この頃、天變異變の話題を色々と生んでゐる所からみても努ゆめ油斷は禁物だらう、しかし朝鮮では地震の心配はない

問題の劃一主義教授法（上）
現代の小學教育は何を標準として進むべきか
『偉い先生』の實體とその仕事

淺野秀一

◇……新學期は、教育にたづさはる人々にとつて、誠に意義の深い出發點であります、此の時に當つて、是非熟考してみたいのは、劃一主義教授の弊害とその打破に就いてです

◇……現在、フランスでは、日本などと比較にならないほど此の劃一主義の色彩が濃厚で、たとへばフランスの文部省へゆくと、國內の小學校で四月×日×時限目の修身はどんなところを敎へてゐるかといふことがちやんとわかるほどで、つまり非常に統一して居るのです、日本は、フランスほどにはゆきませんが、しかし、たとへば全國的に敎科書が定まつてゐるなどは何としても劃一主義といはなければなりません、これは、一面非常によろしいのですが、しかしその弊害にもまた大きいものがあります、その代表的なものは、敎育における都會中心的、中央集權的傾向です

◇……劃一主義的な敎育に於て、指導的地位に立つ人といへば多く東京の中心學校の先生たちで、殊に高等師範學校の訓導の言動が中心的にみなされ、これ等の訓導の作つた敎授細目は地方の師範の附屬小學に於て模倣され、それをまた縣內の各小學校がまねるといふ有樣です、つまり、漁村であらうが山村であらうが、將又工業地であらうが商業地であらうがお構ひなしで、皆一樣に他人の作つたものをそのまゝ用ひてゐるといふわけです、敎科書は、劃一的であるといつてもいくらかは各地方のことも考へてつくられてゐるからまだよろしいが、東京の中心的な學校の訓導のつくつた細目をそのまゝありがたがつて使ふなどは非常な無考へといつてよく、これ等は參考書としてしか價値のないものです

◇……敎材は、須く劃一主義を打破して、その土地土地の郷土に即したものを生かして行くべきです、一體に、現在では先生自身が田舎よりは都會の學校に奉職したがつて居り、都會よりは大都會を、しかもその中心學校をとのぞむものがあまり多すぎる狀態です、したがつて、彼等の言動はどうしても都會中心的となり、その敎育を受ける生徒に影響のないはずがなく生徒等も何とかして、農村をはなれ都會へ出ようとするやうになるのです、そして、偉人とか成功者といへば必ず都會に出て何か仕事をした人であると考へるやうになつてゐます

◇……此の傾向こそ最も憂ふべきもので、殊に今の時勢を匡正するには、農業に從事する人々の中にも偉人をおくらなければならないのです、全く、今の先生達では、其の土地に非郷土的な人が非常に多く、その土地柄を全然知らないで平氣で教壇を取つてゐたり、卒業してゐる學校のある町の狀態を少しもしらずにゐるのです、これは大きな誤りであります、本當の敎育者は、その教材をしらべると同じ程度或はそれ以上の精密さで子供の家庭の狀態、貧富の程度、職業などをしらべるべきです、そして、卒業後はすぐにでもその家庭に入つて役立つやうな子供をつくるべきです、何でもかでも中學へやらなければ大學へ入れなければ、とばかり心がけるのは教育者として大へんな間違ひであるといはなければなりません、中學へ何人入れたから、いい先生だとか偉い先生だとかいふやうな考へ方に至つては、誠に以て言語道斷です（つゞく）

呉越同舟の活見本

何處の國にあつても、左翼、右翼、自由主義といふと犬猿仲の惡いものときまつてゐるのにアテネでは珍らしくも共產黨、王黨派、自由主義黨の三黨機關紙が同じ一つのビルヂング內に事務所を持つて仲よく仕事をしてゐます、たゞさへ口喧しい新聞屋さんのことゝて、世界の新聞記者として興味を以て見られて居ます、寫眞は、そのビルヂングで一階が共產黨、二階が王黨派、三階が自由主義者の各機關新聞事務所

未曾有の黒字財政
——不評の國際聯盟が——

國際聯盟は政治的には破局を暴露されるがその懷工合はどうか、最近公表された一九三五年度の國際聯盟財政報告によると一九三五年度は聯盟誕生以來の未曾有の黒字を示し財政的には極めて餘裕綽々たる所を見せてゐる、その主要な原因は寄附額の激增でこれが豫算金額を遙に超えてゐるからだ、一九三四年九月の總會で一九三五年度の豫算は三千六十三萬五千六百六十四フランと表決されたが實際上寄附總額は三千五百八十三萬八千フランに達し五百萬フラン以上の黒字といふわけである、此の黒字に加ふるに經費節約と實際上經費減とによつて一九三五年度決算上の餘剰金は八百九十九萬八千百八十五金フランといふ巨額になつてゐる、此の中百二十萬五千九フランは準備資金に繰入れ殘餘は聯盟國へ返還することに決したといふ豪勢振りだ

新刊紹介

櫟の實　吉村冬彦著

『櫟の實』一は著者が明治八年四月から昭和十年十一月まで『藪柑子』の筆頭に載せた文章、『櫟の實』二は昭和八年の『柿の種』以後昭和十年七月十二日までの著者自身が書いた『藪柑子』と病床日記』とからなつてゐる、『櫟の實』三には著者が病床で病間を見て自分で書いたものと、著者の口授を小山書店の小山氏が筆記したものとがある、著者の筆になつたものは一日五頁へかけての死に關する記述から始り、前後の事に關する記述からが小山氏の筆記である『櫟の實』四は『蛍光板』以後の新聞雜誌に載つた隨筆『櫟の實』五には『雲の話』以下『子規の思出』に至る、これまでの著者の隨筆集にもれてゐるものが收められてゐる（二圓二十錢東京小石川、諏訪町、小山書店）

支那芝居讀本　塚本助太郎著

日本人の支那演劇に關する研究は古來の戲曲を集成し、單に文學的方面の研究のみに走り、綜合藝術たる演劇そのものに觸れぬ傾きがある、本書はこの意味において一般にその地にある然も熱精ある好青年によつて綴られた現狀報告書である（一圓、中華民國上海、內山書店）

雄辯（五月號）

竹田敏彦の『香港司令官』（長篇戲曲）永井柳太郎の『昭和維新の建設』米國の政界及識者の『黄國大衆を如何に敎ふべきか』『廣田內閣諸公の青年時代』森川峰『新議會の言論陣に輝く花形闘士』河山晉『愛國スピリットを語る』の特輯、畑耕一の『一高耕留回顧』池部鈞の『美校揷話』『味と知識の夕』など四月廿九月には恒例のこの雜誌主催の全國青年雄辯選手權大會が開かれる此號に大會の規定や出場選手名演題その他詳細が出てゐる

ツバメ寫眞機
實物宣傳期間中　無代進呈
不用品
寫眞機上をシヤバラ式自動寫眞
實物大宣傳期間中に付荷造送料實費切手參拾錢（なるべく拾錢切手三枚）送れば本會の主旨に御賛同の方とみとめ附屬品一揃とウツシ方說明書と共に責任付高級寫眞機を一台無代急送します
廣島市堺町停留所前
ツバメ寫眞機商會

世界に誇る
フロックウヰスキー
（白ガカ印）

フケ止　拔毛止
毛生　若禿に
新養毛料（全國藥店にあり）
ワカミツ

朝鮮おみやげ
京城本町二ノ一〇五　電本二〇二〇五
海市商會

石鹼讀本(5)
一度、水につけておいてごらんなさい。しらない間に白くなつてとけてゆくやうでなければヒフを荒らす。
御園石鹼

明治（赤罐）コナミルク
母乳代用に最適
用ひ方簡便
値段も低廉
明治（赤罐）コナミルクは榮養素やビタミン類の含有量多く且つ脂肪球は微細で特別に調整されて居り、蛋白質は可消化性の上、母乳代用品として必要量の粉罐が添加されて居りますから、榮養價の點に於ても極めて優秀な哺育品であります尚實價は普及のため當分の間新鮮純良乳一合五錢の割合にまで引下げてあります
牛ポンド入　一罐・五十錢
明治製菓株式會社

湧き出づる叡智の源泉ともなるノーシンでもある

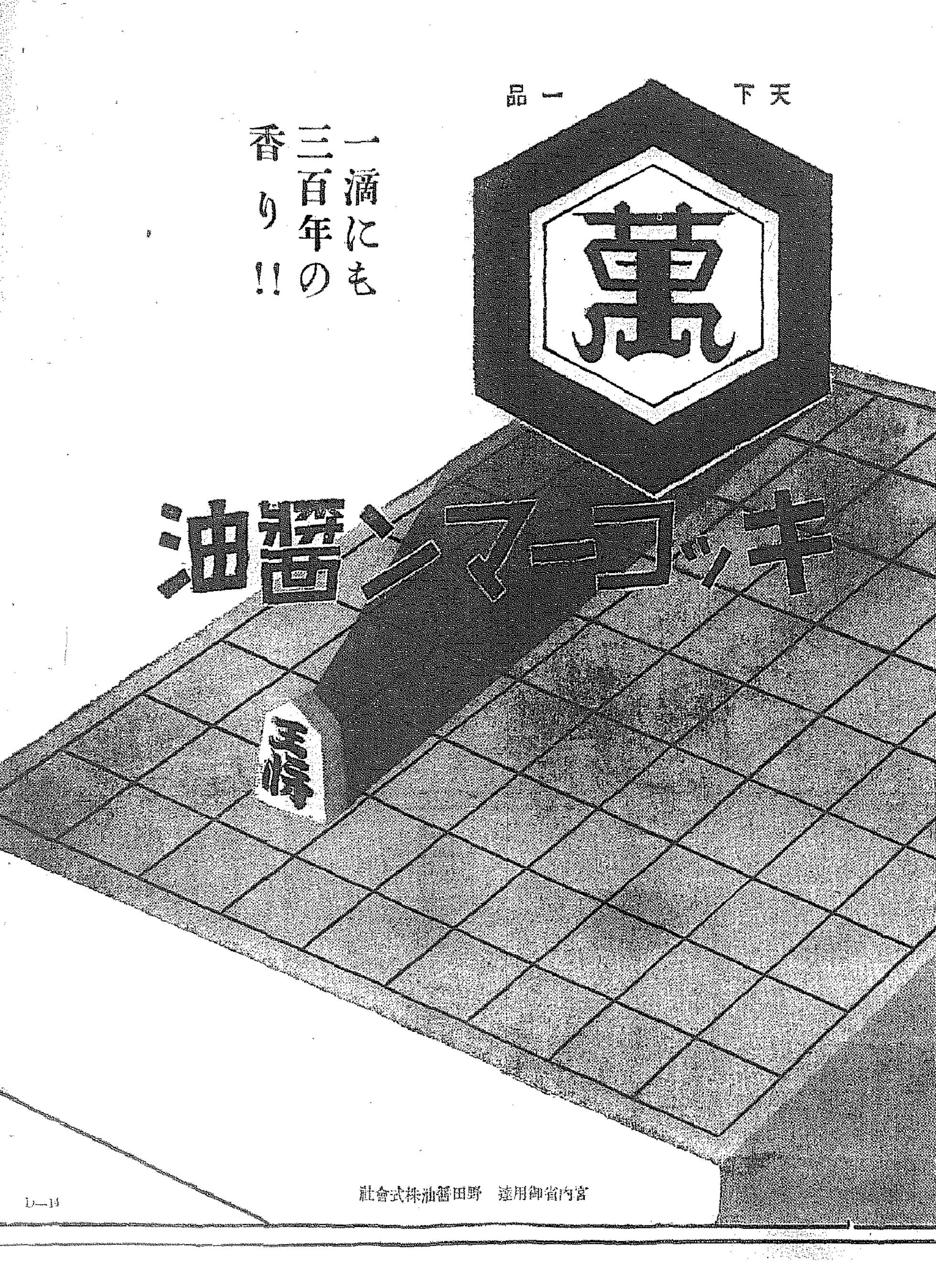

嶋谷汽船出帆
朝鮮總督府命令航路　朝鮮北海道大連航路
×印ハ樺太行　大連直行（三等七圓）　仁川出帆代理店日鮮海運株式會社　電話二八〇番

日本海丸　四月十五日
明石丸　四月廿三日
朝海丸　四月廿九日
天海丸　五月五日
裏日本、北海道、樺太行
×印ハ樺太行（各地急行）
視察旅行團ヘ切符發賣所西鮮記各代理店渡各地
ジャパンツーリストビューロー

鎮南浦出帆　代理店日鮮海運出張所　電話五三九番
日本海丸　四月十九日
×明石丸　四月廿七日
朝海丸　四月三日
×天海丸　四月九日

仁川出帆　代理店日鮮海運株式會社　電話五〇番
日本海丸　四月廿一日
×明石丸　四月廿九日
×朝海丸　四月五日
×天海丸　四月十一日

群山出帆　代理店群山海運會社　電話一四番
日本海丸　月　日
朝海丸　四月六日
明石丸　四月三日

木浦出帆　代理店鮮海運出張所　電話八四番
日本海丸　月　日
朝海丸　四月七日
明石丸　十月一日

釜山出帆　代理店電話四〇〇八番　釜山兒玉商會
日本海丸　四月廿三日
×明石丸　五月二日
朝海丸　四月八日
天海丸　四月十三日

浦項出帆　代理店浦項運輸會社　電話一三番
日本海丸　月　日
×朝海丸　四月九日
明石丸　五月三日
內地寄港地　境、宮津、舞鶴、新潟、敦賀、伏木、船川、函館、小樽、大泊

各航命令航路　北海道ト北鮮線
慶成丸　定期
北鮮、北海道行
雄基出帆　代理店　國際運輸支店　電話二七番
三月卅一日
羅津出帆　代理店　國際運輸支店
三月卅一日
清津出帆　代理店　國際運輸支店　電話一八番
四月一日
城津出帆　代理店　北鮮商船　電話一三番
四月二日

西湖津出帆　代理店朝鮮商會　電話八番
四月三日
元山出帆　代理店朝鮮運送支店　電話一〇番
四月五日
內地寄港地　酒田、船川、青森、函館、小樽、伏木直行、新潟
◇各船共最新式優秀貨客船ニシテ案內書進呈　本社及代理店ヘ御申越アリ次第各號航路案內書御送り致マス
神戸市神戸島町二丁目
嶋谷汽船株式會社

尼崎汽船出帆
門、木、阪神　大東丸　四月十六日　四月十七日
門、木、阪神　伏見丸　四月十九日　四月十九日
右之通リニ御座候間精々御利用願候
仁川府海岸町
合名會社尼崎汽船部代理店
高杉商店回漕部
電話一〇八番（出帆係専用）

北鮮東滿版

金組總代會

【長湍】長湍邑面金組合では何れも十九日午前十一時から定時總代會を開催、東湍組合では當日午牛市場竣工式を擧行

氏神さまのお祭に 内鮮仲よく奉仕
元山の嬉しい申合せ成り 今年五月の大祭から實現

「元山」最近加速度的に發展して來た元山神社祭典を内鮮合同で執行の議につき朝鮮人側府會議員及び三十ヶ町洞總代有力者は十五日夜七時から本町小學校で懇談會を開き意見の交換を行つたが何しろ祭典參加は初めてのことゝて儀式その他總て不案内につきこれが説明乃至指導役として内地人側の參與を求め來つたので町内總代會聯合委員長中村正三、同委員佐藤吉、小林佐三郎、黄潤平諸氏並に元山警察から三輪署長、桑畑高等主任、府から玉田府尹、羽野内務課長等列席、朝鮮人側は府會議員、町洞總代五十餘名出席し南市時氏司會に當いて種々打合せの結果滿場一致で祭典に參加、吾等の氏神を大々的に祝祭することを誠意をもつて議決し、氏子總代に南百前、黄潤諸氏を推し祭典費寄附金は各町洞五圓以上とした、なほ神輿舁昇係についても要望があつたが本年は最初のことでもありなほ五月の祭典までには舁昇者の衣裝その他の準備が間に合はぬので明年まで延ばし祭典の催し物等も明年より本格的に參加することになつた

▲鮮内都市に速に市街地計畫令を適用すると共に土地區劃整理を施行せしめこれに對し國費より助成補助金下附の途を開かれんことをその筋に建議▲鮮内都邑を會員とする都市研究會を設置し諸般都市問題の研究をなすと共にその筋に要望又は建議するの機關たらしめむことを望む▲都市交通物としての「バス」利用▲市街地計畫事業費の財源として市街地電氣供給業者より報償金を徴收し得るの途を開かれむことをその筋に建議

金剛山に春訪る
招く萬二千峰

「温井里」春色日毎に濃く、金剛山の靈峰萬二千峰には躑躅咲き山麓には雪わり草、かたくり草、だんこうばい等がほゝ笑みはじめ六花岩、神溪寺方面の自動車は十五日から開通諸勝物相神溪寺あたりに杖を引く人が次第に多くなつた

兩博覽會で人參宣傳

「開城」人參同業組合では富山産業博覽會及び博多築港記念博覽會に朝鮮人參宣傳のため專務理事を去る十四日派遣したが組合長孫鳳祥氏も來る二十五日富山に出發する譯

公職者大會
咸興の提案

【咸興】全鮮公職者大會に對し咸興からは左記四件を提案すべく準備中である

緬羊とホームスパン
會寧郡ご自慢の施設を覗く

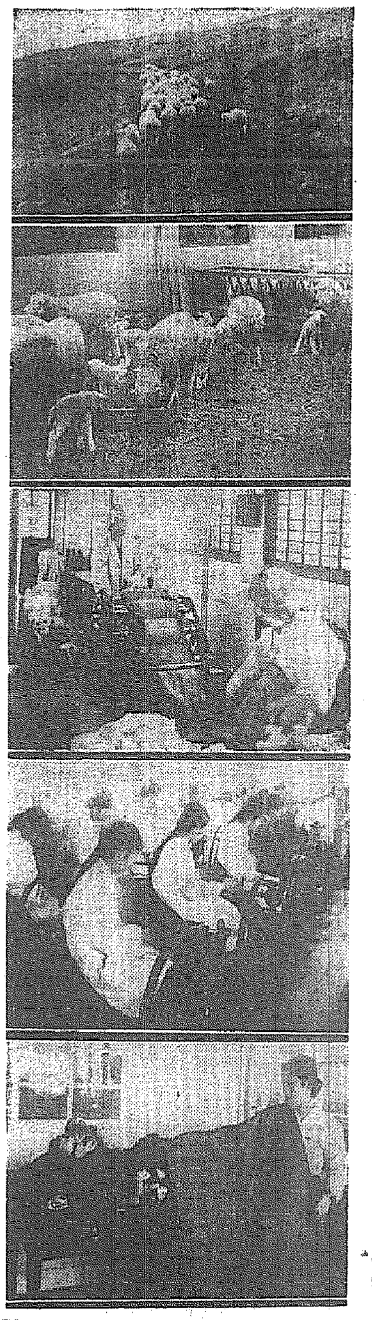

【會寧】會寧といへば今では會寧燒よりも緬羊とホームスパンを想出す、それ程に郡の緬羊事業は有名であり、折紙つきのホームスパンは愈よ大都市の市場にお目見得しようとしてゐる寫眞はその緬羊飼育とホームスパン製織の狀況——

（寫眞上から）羊達は日課の一つである「郊外散歩」が一番お氣に召すらしく樂々として國境の山野を遊び廻る、寫眞はコリデール種の一群で郡の放牧面積は二百七十町歩もある、羊は牧夫の命令をよく守り「止れ」と號令すると一群はぴたりと歩みを止めるのは感心なもの、近く牧夫のほかにコリー種の番犬を備く筈▲次は國境の春に魁かけて誕生した羊の赤ちやん達三月下旬から一匹、二匹と毎日のやうに羊のお母さんがお産をしてゐる、▲三番目は混毛作業の狀況で多種多彩に染色された原毛をこの機械によつて適宜混交する、人手では一週間を要する所を混毛機は一時間でやすやすとこしらへる能力がある▲次は梳毛が工場紡毛部の作業ぶり、道内から選拔された農家の娘さん達は傳習生として毎日熱心に働いてゐるこの工場からすでに百名に近いホームスパン女工が卒業し農家の新しい副業としての羊毛紡ぎを實傳してゐる今春富山市に開催される日滿博にこの中から四名が選ばれて會場内でホームスパンの製織實演を行ふ▲最後は全鮮一を誇る會寧名産のホームスパン、今では本場のスコットランド產に劣らぬといはれ機械化で大量生産が出來ないのが殘念であるがホームスパンの價値は手織りにあるわけだからやむを得ない、いま年產約三百反を織つてゐるが郡では今年から從來の男物洋服地の外に婦人子供の服地やショール地等も製織する計畫である

われらの主張
高女の年限短縮
將來を達觀せよ

古い言葉ではあるが火のない所に煙は立たぬ、最近咸南邑柳亭里の朝窒社宅を中心として七人組の支那人襲行事件といふ恐しい噂が傳はつた柳亭里社宅に住む某の妻女が映畫館からの歸途、社宅附近の田畝道で七人の支那人勞働者に襲行され貞ふた子供は殺害された……といふ戰慄すべき噂である

△——▽

評判の美人です、それが咸南邑事務所附近と柳亭里附近で朝漢に襲はれ必死の抵抗中を救はれた事實はあります、その子供が社宅のスチームのパイプに頭をぶつけて負傷した事實もあります、それに無許可で入り込んだ支那人勞働者を私が取調べたことがありますこれ等が殆んど時を同じうして起つた別箇の事實なんです、それを綜合した噂の作者があるんですね、三ヶ所に起つた小火の煙が偶然に一致したといふのが無理に一致させたのか兎に角、煙の因に火はあつたんです……これは某刑事の打明話

△——▽

咸興高女年限短縮論といふが如きも畢竟こんなものではあるまいか、一部の父兄が高女教育無効論を唱へる、大邱が短縮した、釜山も問題になつてゐる、こんな事實を綜合すれば如何にも高女の年限短縮は必至の名論らしく響く、それに負擔の輕減といふ尤も至極な御題目まで揃つてゐる、然し吾人は府議諸君の賢明に信頼し遠い將來を達觀して「だが然し」と再考三省を希望して已まぬ（咸興支局一記者）

春川女子講習所入所式

【春川】江原道最初の春川女子講習生入所式は去る十二日午前十時から孫知事を始め關係官民數十名臨席擧行、入所生は左の通り

金玉順、李寶榮、邊用心、李順林、金桂子、朴東靜、崔奇子、孟榮姬、沈奉玉、尹觀哲、權錦六、咸貴連、金玉泉、林玉善、崔雅子、李惠榮、尹桂月、李寶玉、黄貴禮、南成順、高麗姬、金玉洙、高貴男、崔允來、金桂月、金龍青、高永裳、桑洪木、許齊卿、鄭海永、吳近得、曹玉順、金東沈順甲、吳明順、禁姿淑、金貴女、宋菊花、車仙女、盧貞淑

江陵の木炭
組合統制

【江陵】邑内木炭業者が組織する江陵木炭販賣組合は今回郡の木炭改良組合に合流を希望し去る十三日代表者が郡當局を訪問して陳情したこれが實現すれば木炭の改良と販賣の合理化が期せられる代りに價格は幾らか騰貴するとみられる

立退家屋に對して出來るだけ考慮
邑營貸家の建設は實現難 羅津邑當局の意向

【羅津】都計實施による家屋立退に伴ふ邑民の窮狀を緩和すべく生れ出た羅津發展聯盟では先般來殆んど連夜に亘り對策協議を重ねた結果、當局に對する要望事項十三項を九項目に收め、さきに邑及警察當局に陳情したが更に羅津有志六名は獨自の立場で聯盟とは別派に右要望事項を中心として邑長と懇談を遂げた、聯盟側に於ける要望に對する當局の態度を聞くに、移轉による營業休止の損害補償と河川居住者に對する立退補償は當局として考慮の餘地はないが、その他の諸項に對しては可及的考慮を言明しており、營繕所當の建築許可に對しても法令の許す限り、最低限度の取扱ひ方針をもつて臨む意向なることが觀取される、また邑營貸家建設に對しては邑の財政上實現困難とみられるが借家に附した収容バラックの外、近く新築する日用品市場の外側に約五十戶の二階建店舗を建築することに内定し近く邑會を開いて右に要する資金三萬五千圓の起債方を附議することとなつた

惡ブロ退治

【羅南】最近惡仲介人が土地家屋の不當な價格吊上げを策し加ふるにいはゆる「潛り」と稱する無許可紹介業者が横行するので警察當局ではこれが取締のため許可正業者には一定の徽章を佩用せしめ、無許可のものは斷乎處分することになつた

長箭小學校
大擴張計畫

【温井里】長箭小學校は開校二十五周年を機に大西學組管理者、各學議員の發起で校舍大擴張を目論み、約一萬五千圓の豫算で當局に學級增加の認可を申請してゐるが既に一萬餘圓の寄附金も纒り認可あり次第着工の運びとなつてゐる

清津府議の内地視察

【清津】府費で内地先進都市を視察する府會議員は府尹の指名により左の七氏と決定、來る五月一日題のサイベリア丸で視察の途に上り富山、東京、四日市、山田、京都、大阪、福岡を經て同月十四日歸着の豫定

井上貞作、小串政次、柿本藤吉、鐵道爲三名の内一名、黄相羲、崔熙鵬、李昌仁

各務ケ原の四機北鮮へ
廿五六兩日咸興で步七四と聯合演習

【咸興】第十九師團各部隊と聯合演習のため來鮮する各務ケ原飛行第二聯隊の陸軍機四機は來る二十五、六の兩日咸興附近で步七四との聯合演習を行ふ

藤本春川邑長
京城へ引揚げ

【春川】かねて辭表提出中の春川邑長藤本滿記氏は十日附依願免職となり十七日京城へ引揚げた、氏は在職一年足らずであつたがその間京春鐵道の促進運動、邑事務所の新築等に大いに努力した

元山繪畫同好會生る

【元山】佐伯元山移出牛檢疫所長の肝煎りで今度元山繪畫同好會といふアマチュア畫家の趣味の集團ができた、この秋にはこれ等アマチュア畫家の丹精になつた繪畫の一大展覽會を催さうと意氣込んでゐる、この同好會は今のところ會員十餘名で佐伯十一郎、稻垣雄郎兩氏が顧問、韓和敎、高野眞一氏等が指導や世話役を勤めることになつてゐるが毎月第三土曜日に午後七時から本町三丁目の稻垣不知郎氏（稻垣醫院）宅で例會を開き作品を持寄つて批評や意見の交換を行ふことにもなつてゐる

通信生合格者

【清津】清津郵便局では去る三、四の兩日間遞信吏員養成所普通科遞信生の入學試驗を執行したが合格者は左の六名である

中野清一、大賀房治、細原實、吉川文介、國本勇二、大脇保子

全鮮第一の不良水利 見事に蘇へる
更生第一年の中央水利組合 十四萬圓も積立て

【春川】江原道内中央、高城、伊川、闋谷、平安川の五水利組合は成績香しからず昨年いはゆる不良水利組合として更生案を講じたところ中央水利組合の如きは總額一千萬圓からの負債があり全鮮三十五不良水組の負債全額の三分の一を占めてゐたのが昨年の收量が非常によく反當二石一斗五升の收穫をあげ加ふるに米價高の好條件に惠まれた結果、更生第一年で早くも業績好轉し、國庫補助を仰ぐべき筈のところ反對に十四萬圓程を聯合會に積立てるに至つた、またその他

咸南官界大搖れ
二郡守の退官は確實の模樣 新規の採用も多數

【咸興】近く咸南官界には郡守以下相當範圍の異動が行はれるらしい、郡守では功なり名遂げた者も稍んだ南部の某古參郡守と疲れの浩繁某郡守の退官は確實とみられその後任は道内から選任されるは新興郡内務主任、道學務視學の兩氏が榮進するものとみられる

判任級では甲山内務主任西村率一郎、農務課高橋繁の兩氏に古參朝鮮人二名の退官あり郡守に榮進する二名を加へて六名の空席に本年度國費道費の割當約六十名に及ぶ採用であるから來るべき異動は相當廣範圍でなければならぬ

因に本年度新設さるべき豫定の國費道費技術職員の定數には▲地方振興增當道囑一、郡囑八一▲土地改良技手一、雇員一、雇人一▲肥料指導地方產業技手一一▲田作改良產業技手五▲府郡改正地方書記一〇▲肝油地方書記一〇▲肝油檢査產業技手二▲高地帶畜產改善產業技手一、同地方產業技手二▲稻作指導產業技手一▲緬羊增殖地方產業技手四▲不良水組更生指導技手一▲山農指導關係七等の外に道費補助による農家更生面職員一四〇名、漁組職員一〇名がある、この内肥料、田作、肝油檢査職員は團體の職員から道費に昇格するもので實質には影響ないがその他は全部新規採用である

籾代拐帶の雇人
横濱鶴見署で逮捕 所持金は千七百圓

【咸興】去月二十二日府内榮町鈴木榮一方は精米所から籾代三千八十四圓を集金したまゝ拐帶逃走した端川邑内西門里趙の雇人、愛知縣生れ鈴木榮一（二〇）は十四日横濱市鶴見署で取押へられたが當時現金一千七百圓を所持するのみであつた旨通報があつた

人の動き

▲李允在氏（新任開豐郡守）十六日家族同伴着任▲小林重延氏　開城郵便局長から京城局府金課長に榮轉、十六日發赴任▲松下鴻津地方法院長　郡務視察のため十七、八日富寧へ▲岡崎敢男氏（日活京城出張所長）十五日清津鏡城方面へ▲鄭長淵郡守　十五日から管内出張▲鮮滿商工會議所聯盟理事一行十餘名　二十二日午後零時半羅津着、同夜雄基へ▲緒方信人氏（春川小學校長）十七日三防から着任▲木佐昌孝氏（龍井普通學校長）十四日雄基發赴任▲江川寡代治氏（三菱鑛業所茂山鐵山出張所會計主任）十五日着任

躍進會寧を語る
座談會（二）
外來視察團の誘致
旅館のサービス改善につとめ 歡樂街設定等も一策
先づ街の明朗化

▲前田　會寧の對外的宣傳策として外來視察團の誘致を試みるとか、或は滿洲や內地帶に會寧から視察團を派遣したりすることは必要と考へるが如何でせう

▲道慶　外來視察團を招くことは非常に結構だと思ひます、私の考へでは會寧にはまだ觀光協會といふやうなものがないから先進都市にならつてそんな風なものを拵へたらどうですかネ

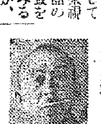

▲鮫島　清津雄基、城津などでやつてゐるやうですね（寫眞は鮫島氏）

▲前田　鐵道の方で何か旅行團のやうな計畫がありませんか

▲河田　今のところでは大した目論みもありませんが各業界の人達が一致して旅行團を作ることは會寧の發展のためにいゝです ね、何しろまだ着任したばかりで……

▲前田　郡に何かお考へはありませんか、富山の日滿博へ旅行團を連れて行くとか……

▲道慶　團にありません、それに郡内農村の金を外へ持つて行くことは感心しない點がありましてネ、これは商工業者の方でお考へになつては？

▲前田　外來視察團は清津とか羅津の方ばかり行つて會寧は何時も取り殘されてゐるので何とかして會寧にも志を寄せたいですなあ

▲尾崎　なんとか協力して對策を講じる必要がありますネ

▲道慶　觀光協會の方を是非ひとつ……

▲前田　出來るだけ私達も考へて見ませう

▲郞　躍進途上にある際ですし必要だと思ひますね（寫眞は郞氏）

▲前田　旅館なんかも大いに改善しなければならぬところがあります、どうも外來者の話によるとそんな點があるやうです、鐵道の方で國際ホテルのやうなものをつくつては？

▲河田　さあ……

▲前田　邑勢一般とか郡勢一般とかのあゝした宣傳冊子を旅館等に備へることは出來ませんか

▲郞　至極結構と思ひますが擔當係で五百部しか拵へず主に各官公署方面にだけ出してゐます

▲道慶　郡もやはり經費がないものですから……

▲前田　經費といはれるが裏面に廣告でも出すことにして廣告費で經費を補ふ方法は如何ですか何處でもそんな方法をとつてゐるやうですよ

▲道慶　さうですね

▲前田　少くとも外來者の出入する場所には是非共備へたいですなあ

▲郞　賛成です

▲前田　旅館等の設備次第では外來者の足をもつと停めさすことが出來ると思ひます、宿屋さんばかりに委せないで私共も色々と世話を計らねば……

▲吉利　旅館の設備改善は私の方にも直接關係があるわけです、衛生とか保安とかは業者の出來得る範圍でやかましくいふてゐるんですが女中等訓練に少し不十分なところがありますねえ、もつとサービス改善といふことを考へてもいゝでせう（寫眞は吉利氏）

▲伊藤　料理屋なんかも宣傳といふ上からいへば相當重要な役割を持つてゐる

▲吉利　料理屋に對して土地の人も後援するといゝですね

▲伊藤　關門なんかで聽きましたが宿屋も設備等に大金をかけるばかりでも駄目らしいです

▲前田　宿屋の表をもつと體裁をよくせんと駄目ですよ

▲吉利　それについては何か計畫があるらしい

▲河田　旅行者の意見を聞いても女中の訓練は餘りよくないとの説が多いよそのよい點を見習はせて行けば自然客にも滿足を與へるわけでせう（寫眞は河田氏）

▲前田　報道機關の利用統制といふことについて一寸……

▲石橋　統制とはどんな意味ですか（寫眞は石橋氏）

▲小山　つまり現在の記者團などをもつと強化する意味です

▲石橋　この問題は一寸難しいですなあ

▲松本　會寧のためにならぬ記事はなるべく書かぬやうにして貰ひたいですナ

▲小山　心得ませう（笑聲）

▲石橋　土地の人も聽すやうなことをせす進んで發表すべきものは材料を提供するといゝ

▲小山　統制といふ點で一寸申上げますが例へば何か陳情問題などが起つた際に記者團が結束して會寧のために活動するだけの用意が必要だと考へるわけです

▲前田　外來者誘致の一策ですが歡樂街を設定しては如何でせう

▲吉利　一個人としては考へてゐることですがこんな問題は警察だけでは駄目で地方の方々にも大いに考へて貰はねば……

▲道慶　設定するとは一廓に何もかも寄せることですか

▲前田　えゝ、そんな意味でせう

▲道慶　それは名案ですが會寧の都市計畫が確立した時に起る問題で今は實行が伴はないだらう

▲吉利　ある地域に寄せることは結構だと思ひます、皆さんにさういふ御意見があれば私の方もその方針で行きたい

▲池田　私の方は別にどうしようとの意見は持つてゐません、これは當局の指圖を仰ぐ外はないので……（寫眞は池田氏）

▲前田　差し當つて遊廓へ行く道路をよくしては……

▲郞　邑でも着々やる積りです

▲吉利　せめて自動車が樂々とはいれる位にして欲しい

▲前田　明るくすることと道路をよくすることは客の誘致策として必要だ

▲横澤　自動車が容易にはいれないので外來者に不便を感じさせたり不快を與へてゐます、時にはまるで自動車屋の罪のやうに叱る客もあります

▲池田　いや、料理屋の不親切にしてしまふ客もありますよ（笑聲）

▲前田　路が惡いから夜間に遊びに行かないで晝に行く、だから汚い所ばかり目につく（笑聲）

▲池田　全く路が惡いですなあ

▲前田　カフェーや料理屋の人員を制限するとかですが會寧の發展上から眺めて如何でせう

▲吉利　警察では從來別に阻止するといふこともなかつたが最近道の方から定員制にしてはどうかと通牒があつた譯です、然し目下カフェー方面で料理屋方面は制限がありません

時＝四月十一日
所＝會寧邑事務所會議室
出席者＝主催者側から桑山北鮮日日支局長小山本社支局長▲軍部から高步兵第七十五聯隊長、三浦憲兵分隊長▲官廳側から道慶郡内務主任、平澤稅關支署長、川上郡務署長、吉利警察署長、金井開署長、小南郵便局長、築邑長、鄭邑長、河島少學校長代理▲一般から石橋道議、李道議、前田商工會頭、松本同理事、河田驛長、三田木材商組合長、本島國際運輸出張所長、橫澤咸北自動車主任、安井殖銀支店長、河島商銀支店長、尾崎繁榮會長、櫻井大林組出張所主任、池田料理業組合長、鮫島消防組頭、岩村長市、伊藤林譽、永井勝三、菅原電氣會社支配人、金騎仲の諸氏

副業の王座
自宅で仕事の片手間に
面白い程儲かる
トラスト加盟員募集
前途益々有望なる日常必需品であり、製造は極めて簡單で都會農村の副業に女や子供にも樂々と出來る仕事は何と云つても軍手の製造以外にはありません
本社は年中休みなく原料を配給し製品は一定の工賃を支拂ひ一手に引受けてゐますから永久に安心して出來る最も有利な職業であります。トラスト加盟員には製造を無料教授し、將來も親切に指導致します。
●説明書無代送呈す　希望者は通知ハガキで申込下さい
〔大阪市此花區上福島南三の二〇〕
攝津軍手合名會社

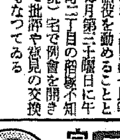
宗教家 教育家 退職官公吏 老人
絶好新職業　ハガキで申込次第見本付規則書進呈
◎各種醫術中最も權威ある特殊治療家を要成する新療術
◎資金少額全國各地で獨立開業まで責任指導す
◎滿二十歳以上何人も入學許可二ヶ月規期卒業
療術自宅獨習生募集
東京市神田區神保町一ノ一六
電話神田二五一大番
東京テルモ療術研究所

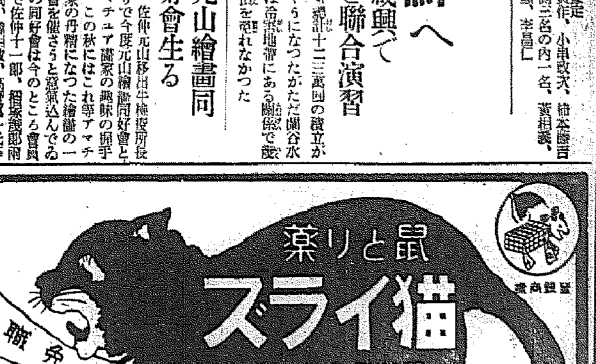

今が鼠の殖える時明日と言はず今直ぐ御使用下さい。今の一匹後の千匹
三十錢の猫イラズは優に百五十匹の殺鼠力あり。野鼠用は五百瓦にて十町歩餘絶對有効です。
近時ニセモノあり商標に御注意
東京 成毛商店

新興馬山 大喜び 數萬圓摑む

【馬山】新興商港馬山は馬山中學校の開校を契機として素晴らしい景氣をみせてゐるが、更に、十二、三兩日に亘る馬山府有史以來の非常時に數萬圓の金が落ち有卦に入り歡喜に滿ちてゐる

待望の邱南線 名勝古蹟を網羅して 十六ミリに撮影
靈峰智異山の觀光施設を強調 期成會で促進の新戰術

【大邱】邱南線期成會では五月中旬沿線に於ける、經濟的に地理調査のため寫眞班を派遣し、沿線主要地點に名勝舊蹟等を十六ミリに納めて鐵道局及び期成會の調査資料に供することになり寫眞班派遣に關する東販その他沿線期成會との打合せも終り何時でも撮影出來るやう準備を整へ寫眞班の派遣を待機してゐるが殊に靈峰智異山の紹介には最も主力を注ぎ邱南線コースとしての登山者のため冬は大スケート場を設置してこゝに集まるスケーターのために山腹の池畔に五十人を收容し得べき山岳ホテルの計畫等も大いにこの際強調しやうといふ寫眞班の經濟もあるので大邱の調査部では最近實體を纏げつゝある大日山岳部と協力して南鮮一の峻峰智異山登山に最も有利且風景に富む邱南コース紹介に資する方法として今回同部の活動を求め一行の登攀實況をフイルムに納めることになり目下調査部と山岳部とこれが打合せ中である

金鑛詐欺 京城佐藤氏 濡衣に弱る

去る三月二十八日附本紙で報導したお化け金鑛詐欺事件につき當時被疑者とされた京城府北米倉町佐藤馬止氏は該事件には何等關係なく事件發生前馬山の上杉某氏の希望によつて一度忠州郡下の金鑛を調査したまでのことで、事件發生後その筋で關係者を取調べた際引合ひに出されたことから誤解されたものと判明、同氏は勿論詐欺事件の發生すら知らず從つて其筋の取調べをもうけたことなく大變迷惑し新聞の誤報とともに前記知人の上杉氏を呼びその間の事情を訊すとともに誤報の出所を調査し身の潔白を語つてゐる

馬山神社改築 馬中設立で 起工を延期

【馬山】馬山神社々務所改築は既に寄附金八千五百餘圓に達し豫算以上の好成績で直ちに工事に着手する筈であつたが、既に馬山中學校設立を見るに至りこれが建設費十三萬圓醵出は緊急を要するので神社寄附金取纏めに一層拍車をかけ或る時期まで延期の已むなきに至つた模樣である

全鮮商議事務打合會

【大邱】既報、第六回全鮮商工會議所事務打合會は十六日午前十時から公會堂小ホールで開かれたが出席者は

柳原朗（本府商工課）寺川法潮（新義州）西本德五郎（鎭南浦）金次守（釜山）金生水（同上）安作文（木浦）李宗允（群山）米原義一（大田）林啓鎬（開城）鶴見俊（同上）田中重平（仁川）守山孝三郎（京城）伊藤正慤（同上）上子金洙（淸津）仲尚（平壤）朴宜賢（李沂）吉田田巳（大邱）鶴崎芳雄（道產業課）その他大邱府から森、勸業副會頭、李ほか任席議員記等で

正午まで各所の提案につき意見を交換し、米取理事指揮の午餐後三時まで打合を續行、四時から市內を視察し同夜小倉會頭の招宴に臨んだ

天龍一行 金泉へ 廿八日興行

【金泉】土木建築組合聯合會では金泉新聞協會後援のもとに來る二十八日城內町みどり食堂前で大日本大相撲天龍一行百餘名を招き大々的に興行することゝなつた、純益は水防費へ寄附する筈

宿舍拒絶たゝる

【馬山】公職者某氏は十二、十三兩日東部隊の宿舍を割り當てたところこれを拒絶した、この非國民的態度に一部では公職辭職を勸告すべく協議中

邑面職員に大福音 共濟組合を新設
將來は社團法人に改組擴充 忠北にも計畫成る

【淸州】邑面職員は地方行政の第一線に立つてその任に當る極めて重要な地位にあるにも拘らずその受くる給與は至少であるばかりでなく永年勤續者の退職後にも僅少なる退職給與金あるのみで他に共濟的施設となきため邑面職員に人材を得難き嫌ひある現狀であるところから、道では本年の新規施設として道費から補助を與へて時勢の進運に適應した邑面職員共濟組合を組織することになつたが、同共濟組合は本月一日現在の邑面職員をもつて組織し本月末日までに申込みを取纏める筈で將來、本府の許可を俟つて社團法人に改める計畫である

馬山無盡看板替

【馬山】慶南無盡會社合併は既に株主總會で異議なく可決し近く本府の認可指令を俟つて五月一日から愈よ慶南無盡會社馬山支店と看板が塗り替へられることになつたが同社では更に五月九日最後の株主總會を開き十一日解散登記を申請する筈である

永 市民運動會

【永同】商工會、靑年團聯合主催の市民大運動會は來る二十三日午前九時半から公立普通校庭で開催に決定した

馬山中等校 兩校長勇退

【馬山】高女校長山野上長次郎、商業校長會員義一の兩氏は勇退と決定、既に辭表提出中であるが、近く第二次異動に辭令を見る可く發表され、山野上氏は京城に、會員氏は東京に夫々引上げるべく待機中であるが、功績顯著なるものあり父兄生徒の信望厚く勇退を惜まれてゐる

馬山大隊 創立祭 十九日擧行

【馬山】重砲大隊では來る十九日創立第三十三年を迎へるので當日は營舍を開放し一般來觀者の出入を許すと共に官民有志百餘名を招待し營庭當場の櫻花の下で盛大な祝典を擧行することになつた
午前八時 式典▲同十一時半 陸上競技祝宴▲午後一時から四時まで 演藝その他

鹿の讚春＝仁川月尾島點景

繭の自由販賣 大口製糸の原料不足から 慶北で禁止に內定

【大邱】慶北道に於ける產繭の販賣制度は從來大邱府のみに自由販賣を許されてゐたがこれがため養蠶家としてはどうしても損失を招く大邱の自由市場に搬入する關係上、大邱片倉朝鮮製糸の如き大量需な生繭高に逆比例して原料の大不足を來すといふ寒心すべき結果を見てゐるのでこれが缺陷を除き生產繭の確保增進を圖るべく道當局ではいよ／＼春繭から自由販賣を禁止し共販一本制にする模樣で小倉戶技師は急遽上城したが該問題の早急實現可能性濃厚となり今や斯界注目の的となつてゐる、右につき道當局は明答を避けてゐるが有力製糸會社側では多年の理想が緒についたものとなし仲買商側では內容を聽いた上今後對策を講ずる筈である

モヒ中毒者 やつと根絕
僅か四名だけ殘し 慶南の取締大成功

【釜山】昨年六月より實施した慶南の麻藥中毒患者の治療成績は十一月末までの登錄人員百五十一名に上りその後の發見二十名を追加し百七十一名に達したが同期間中行方不明と他道へ轉出した者六十九名、死亡者十二名、指導全治者廿二名、隔離收容した全治者六十七名の好成績で現在四名を殘すのみとなり、慶南道內のモヒ、コカインの中毒患者は殆ど一掃された數字となつたが行方不明者の取扱について尙は取締を勵行し今後の根絕を期してゐる

釜山府勤續 職員表彰

【釜山】府では十七日午前十時から內會議室で永年勤續吏員の表彰式を擧行し左の諸氏を表彰した
▲年俸吏員 橋本才平、長與人、田中佐次郎▲月俸吏員 安原文之助、松本喜次郎、朴敬俊、畠井竜久男、森田辰介、金璽奉、森口百市、里吉友助、川野榮、松尾長雄、小澤喜太、北村善吉、岸雅田、梁在九、宍戶久四郎、致須誠、松尾峯平、淺海伍郞、小林徳次郎、邢鎭升、橋本孝男、張富鎭、姜慶吉、呂上行三、郷田八郎、朴聖潤▲雇員 細田重大、魚永佐助、川上愍五郎、料十鎭、金田準太郎、山本藤吉、成田生次郎、對島安吉、朴榮勝、伊藤隆太郎、安重丈夫、野中末松、徐小斤伯、李鑽浩、開作操子、關田源勝▲傭人 稻田遠太郎、李洪賢、金明俊、金在明、姜化柱、文用達、吉岩榮六、金雲植、吉田又之進、大塚崇吉郎、朴雨熙、金基禎、文仕源、緒方武二、田中常吉、朴吉林、吳基宅、鈴木吉次郎、張龍伊、布村福太郎、田口トシ、罹斗祚、林相憲

大邱觀櫻團

【馬山】大邱の同業朝鮮民報では來る二十六日（第四日曜）花の都馬山、鎭海の觀櫻團二千五百餘名が來ることゝなつたので府では歡迎に萬全を期すべく準備中である

◇

無盡會社では十八日會社樓上で鎭山、鎭海、馬山の各會社關係の主なる者を招待し觀櫻宴を催すこと

馬山の櫻 廿五日頃が滿開 觀櫻團歡迎準備

【馬山】花の都港の春の馬山櫻は早くも小學校附近の櫻が綻び初め神社及び重砲大隊方面は未だ待機してゐるが、この頃の氣溫では二十五、六日頃が滿開と見られ靑年會、料理屋組合等では觀櫻團に備へるべく萬全を期してゐる

巾着網水產組合總會

【釜山】既報＝十五日釜山中央卸賣市場で開催の朝鮮巾着網水產組合第一回總會は本府から西本水產課長以下臨席北、全南三道の關係組合員五十餘名會合し十一年度豫算、新規事業計畫を附議し役員選擧を行つたが新規事業として注目される起債十一萬圓は事業內容が組合員漁業資金並に漁獲物の共同購入の代金立替拂ひに充當し償還財源は組合員より回收の都度返還する方針で滿場異議なく可決役員は左記諸氏を選任した▲組合長林山實▲副會長金丸源一▲監事高雄萬吉、日本水產釜山支店、中村國一▲理事林兼商店、大林金次郎、太田勤、井上庄七、大村隆行▲評議員岡太平、松村常市、桝本貞二、那須俊康、花田森吉、瀧口好、▲相談役中島謙次郎

永同學議 總改選 十五日施行

【永同】學校組合議員選擧は去る十五日施行定員八名に對し立候補者八名の無風狀態で高點順左の如く當選した
▲六十票泉良一▲五八票堀田吉郎▲五六票三宅勝三郎▲五二票堀龍雄▲五一票野元生嗣▲四九票石橋亮吉▲四八票石井治平▲四四票直井作太郎▲次點六票外岡仲吉

ゴム製品檢查 南鮮工場の代表者協議

【釜山】ゴム工業の生產品檢査の實施につき十六日午後二時釜山產業奬勵館で南鮮十三工場代表が會合し檢査實施の具體的方法につきこれを工業組合側で實行するか或は當局の檢査にするかに關し協議する處があつた

永同學組管理者更迭

【永同】永同學校組合管理者內藤純好氏は去る十二日任期滿了となり後任詮衡中のところ宇都宮陽二郎氏に決定した

統營の春祭

【統營】恒例の統營神社春季大祭は十六日午後八時前夜祭、十七日午前十時半本祭を盛大に執行

人の動き

▲宇野馬山府尹 十五日午前七時五十分馬山發京城へ、十八日歸任豫定
▲朱榮煥慶南產業部長 十八日午後二時馬山着豫定
▲加藤海軍大佐 二十二日馬山へ豫定
▲慶北道會議一行二十名 二十日來馬一泊の豫定
▲牛島鎭海邑長 十四日本社馬山支局來訪、新任挨拶
▲西田馬山府會議員 天安方面出張中二十三日頃歸馬豫定
▲三好忠北理財課長 十三日黃海へ出張滯十四日歸任
▲朴淳永永同鶴山公普校長 十六日本社支局來訪、新任挨拶
▲李復來永同農會技手 錦山郡へ轉任、十五日本社支局來訪挨拶
▲金堤北產業課長 二十日から七日間忠南方面へ出張
▶岡田大邱府公營課長 上京中十六日歸任
▲姉川大邱稅務監督局間稅課長 同上
▲大沼統營郡守 病氣引籠中十六日登廳
▲張南榮元永登浦稅務署長 水西稅務署へ轉勤、十四日本社永登浦支局來訪挨拶
▲曹良煥河東郡農會技手 南海郡產業技手に轉任、十日赴任
▲朴在英河東郡郵出張所長 大邱支局へ榮轉、十五日出發

仁川沿岸貿易振興座談會 2
沿岸貿易の主體が やつと判然した
これこそ座談會の大收穫 施設擴充も急を要する

吉岡稅關長 沿岸貿易地帶の施設は府でやるべきで、現在の沿岸貿易地帶組合に貸してゐるのはたま／＼國で埋立たもので、組合の自治にまかせ稅關は積極的にはやらぬ、なにしろ地域が狹く稅關その他附帶設備が不備である、稅關の職務上に痛感しないので放置し側面的なものに稅關が手を出すのは困難であらう、府其他で地域を擴張し從來のと合はせればよい內港をせばめて沿岸地帶を擴げ得るや否やは土木的技術問題だ、最少經費で沿岸地區を特設すること鐵道用地の擴張を延ばし海岸に沿つた國へのばしたいと思つた商船台（水上派出所）一帶を擴張してもよいが海岸に距離があり引込線もないので沿岸貨物倉庫には不自由であらう一括した施設、根本計畫については永井府尹に考へがあると思ふ

永井府尹 今話したやうに事實は關長がさう思つてゐるならば、府には目當案がある（言質を摑へたやうに稅關長に迫る）

吉岡稅關長 府が施設地帶からの收容で賄ふやうであればこの計畫をせねばならぬ今後は稅關が組合に開放してゐるのは無償である

永井府尹 臨港施設は國庫補助が必要で府自體では困難である、釜山では百萬圓をかけてゐる、施設に百萬圓をかけて沿岸地帶の商取引問題はいままで沿岸貿易指導の主體がはつきりしてゐなかつた、今吉岡稅關長の話されたことによつて非常に明らかにされたやうなもので今夜の座談會の大きな收穫である、稅關長のお話は

吉岡稅關長 引込線を二一鐵道敷設する計畫が考へられてゐたが、地帶をせばめると思ひ中止した、島崎さんのお話のやう

運ひないやうにお願ひする

島崎（彥）氏 月尾島前面の內港へ延長せよ、差當り御誂きが、完全にやれるやうに適當の倉庫を開放し、稅監課の倉庫を移轉して欲しい、森信汽船から海事出張所前の地帶も狹隘でどうにもならぬ

に荒荷置場の完備がまづ必要だ、さき程お話した構內の一部動く埠頭を沿岸地帶として府に移管するや否やは問題で私の理想論である

永井府尹 讓渡でなくてよい貸與して欲しい

南方氏 われら荷主としても陸地施設の改善を熱望したい

島崎（彥）氏 沿岸貿易の發展は運賃の低率と運送の二つがまづ第一で交通運輸の改善は緊要である

藤谷理事 會議所も目下沿岸貿易については眞劍に考へてゐる折柄です、皆様の御意見を充分尊重し計畫を樹てたいと思つてゐるから、充分希望なり意見を聽きたい

池田氏 銀行の支店設置地は何處かね

島崎（彥）氏 忠南瑞山を第一に希望する

宮崎氏 沿線のうちで黃海道は困難であるが、忠南は鐵道がない時にはあつた所もある、沿岸東部には六ケ所あるが、西部には一ケ所の支店もない、銀行業者としてこんなことをいふのはおかしいが金組を沿岸貿易に利用するやうにしてはどうかな、現在取立だけの當座事務はやつてゐるが、業者が努力すれば金組を利用出來ないことはないと

島崎（彥）氏 釜山は雜貨のみ他はみんな群山から品物が行つてゐる

池氏 かつて私が群山にゐた時京南沿線を視察し仁川に便しに來たことがある、誠に不都合の至りですが今日では仁川府民ですからお許し願ひたい（洪笑）あの時は安城まで來た、その時の調査によると殆ど貨物は長項にゆく、これは金融機關の問題ではなく、鐵道のサービスによる所が多い、貨物の吸收策として會社では八トンの時は八トン半積むと云ふ工合で、運賃が安くなるから結局貨物はその方面へ流れてゆく

鳥越理事 統計でも明らかであるが、京南鐵道が政策で長項の方へ引つけてゐる、一トン天安—仁川は約四圓十八錢、天安—長項は四圓五十三錢、私鐵では半額まで最低割引でやつてゐる、併しそれ以上引けないからトンで勉強してゐる、仙掌、唐津の貨物を持つてゆきつゝある對抗の方法は汽船賃と鄙賃を競爭出來るやう諮めて貰ふ、穀物の檢査であるが、規則は國營になり全鮮一定になつたが、唐津瑞山は當然仁川へ持つて來るべきにも拘らず群山へ集荷する、之は仁川では通ら幻事がある

群山では通るといふ感じを持つ者が多いためである既に會議所からも營業變更の申請をしてゐるが、府でも骨を折つて欲しい

永井府尹 なにかこだわりがあるのではないかね

藤谷理事 港から奧地への道路改修は是非必要だらう、貿易振興上……

島崎（彥）氏 群山方面に行くべきものが仁川に來てゐるものもある忠南九陽島は二萬トンで初めの船業者は航路經營難で中止したが私の方で開始するやうになつて私の方丈けでも十萬トン他を合せれば二十萬トン位は確實に來てゐる仁川の大局から見れば船業者の競爭はさせる方がよい（寫眞はその座談會）

慶南靑年團 聯合會結成
來月釜山で創立總會を開く 馬山の代表決まる

【馬山】道社會課では道內に於ける靑年團の連絡提携を目標に聯合會組織中であつたが來る五月五日釜山で創立總會を開催することになつたが馬山から馬山靑年團、至誠靑年團から代表出席に決定した

根氣と體力が強く 息切れもせず頑張が利く

いかに頑張ろうと思つても、動悸や息切れが激しくなり、身体が疲れて我慢にも稽古が續かないので困つて居たのが、滋養強壯劑の養命酒を飲み始めてから根氣が強くなり、體力を增し溢る元氣ていくら試合を續けても、息切れもせず、頑張りが利き身体はガッチリ緊つて、是程上達したのも常に養命酒愛飲の賜だ。

瘦て蒼白い顏色が 良くなり體に力が張り切る

岐阜縣 永井文一郎

私は生れつき虛弱體質で年中顏色が蒼白く瘦せて居るので、誰の人に何處が惡いのかと云はれる程な身體で、父母も非常に心配せられて何か身體が丈夫になり、血色も良くなる強壯劑はないかと、色色の滋養劑や賣藥を求めて服用しましたが、少しも效果が顯はれず悲觀して居りました處、フト新聞で養命酒を知りましたので、早速求めて、朝晩と寢る前に一杯づゝ飲みながらも物は試しだと思ひ飲んで居りますと、胃腸の工合が大變良くなつて、食慾が進み非常に元氣が出て、身體がガッチリ張り切つた樣になつたので、體の性に合つた滋養劑を見付けたと思ひ、續けて愛用しました處、今では自分でも驚く程精力が付いて顏色も良くなり、毎日野球の練習をして居りますが、息切れもせず根氣強く頑張りが利くので、家內全部愛飲家となつて、一日に一回づゝ飲む事にして居りますが、一同揃つて健康で養命酒に感謝して居ります。（十年十月十二日受附 寫眞は御本人です）

小瓶進呈

貴重なる體驗者の御體驗談にして芳香美味で飲みよい事を紹介するため、一般に養命酒試飲用小瓶一本を無代で進呈しますから東京澁谷區上通四丁目 養命酒本舖出張所へ宛てハガキを御出しあれ。

滋養強壯劑として
◆根氣薄弱の人
◆虛弱體質の人
◆胃腸衰弱の人
◆强腦強精の目的
◆神經衰弱の人
◆不眠・息切れの人
◆呼吸器羸弱の人
◆疲勞倦怠の人
◆貧血冷込みの人
◆產前產後の婦人
◆病後恢復期 等々

信州伊那の谷名產 製法日米專賣特許
鹽澤家傳 養命酒
携帶用 一圓五十錢 大瓶 三圓 德用 四圓
●全國有名の藥店、百貨店、食料品店にあり。
品切れ等の節は便宜上東京出張所へ御註文下さい。送料御負擔、代金引換は送料實費を頂きます。

御注意 ニセモノあり 專賣特許鹽澤家養命酒の文字に特に御注目の上お求め下さい。

信州上伊那郡南向村大草 釀造發賣元 養命酒本舖天龍館
東京澁谷區上通四丁目 出張所 養命酒本舖出張所
電話青山五三九八番 振替東京六八八五五番

講談倶樂部の春季增刊

全部讀切り

見よ
誌界無比の壯觀!
六百七十頁の大册で
特價六十錢!!

隅から隅まで
面白づくめ痛快づくめ

日本一流の大家花形、小說家がとび切り面白い大傑作を續々發表

愉快の親玉!
笑ひの爆彈!
見よ雜誌界の大橫綱がカツ飛ばした陽春の快打、隅から隅まで
面白づくめ
痛快づくめ
老若男女誰が讀んでも實に面白い、而も六百七十頁の大雜誌が六十錢とは思ひ切った安さだと
大評判
神かけても安心お求め下さい!!

▲血淚哀史 敵討裏街道 菊池寬
▲江戸巷談 恋易者 吉川英治
▲結ばる緣 五月鴛 子母澤寬
▲悲劇の渦 恋の鄙歌 加藤武雄
▲軍國美談 少年街の勇士 竹田敏彥
▲謎の母子 命の革財布 土師清二
▲戰國士道 舞々眉の意地男 大倉桃郎
▲街の夜曲 恋慕仁義 大林清
▲美人受難 一度死んだ男 甲賀三郎
▲神出鬼沒 阿蘭陀鍵 角田喜久雄

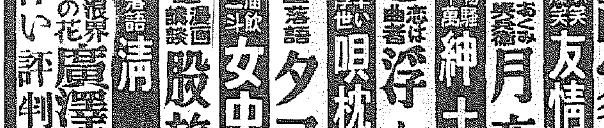

▲哄笑爆笑 友情行進曲 佐々木邦
▲おくみ變奏 月夜の酒 長谷川伸
▲物騒千萬 紳士廢業 北村小松
▲恋は曲者 浮かれ櫻 中野實
▲辛い浮世 唄枕親子旅 原巖
▲落語 タコ坊主 立花家花橘
▲酒飲三斗 女中の恋人 川上三太郎
▲漫畫講談 殿旅受難 水島爾保布
▲落語 清水堂 桂文樂
▲浪界の花 廣澤虎造苦闘秘話

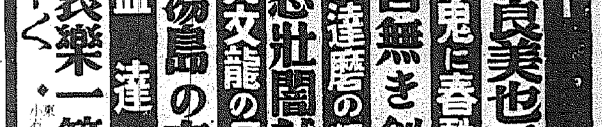

▲落語 芋俵 柳家小さん
▲寶塚歌劇 奈良美也子出世物語
▲女敵異聞 剣鬼に春魁へる
▲決死試合 音無き剣陣
▲拳闘界の花 血達磨の猛闘
▲柔道二強 悲壮闇試合
▲黄門漫遊記 九文龍の長次
▲俠客講談 湯島の夜嵐
▲天晴れ大忠臣 血達磨
▲討てぬ仇 哀樂一節切

下村悅夫 松本鳴弦樓 瓜生健兒 富田常雄 寶井馬琴 神田ろ山 田邊南龍 三上於菟吉

この增刊一册で家中樂しめると偉い評判、大特價六十錢、ゼヒお早く。

東京小石川 大日本雄辯會講談社 (送料 錢) 振替東京三九三〇

・爆笑演藝大會
斯界一流の人氣者が、腕によりをかけて大熱演、漫才あり、落語あり、漫談あり、始めから終りまで吹き出さずにはゐられない笑ひのコンクール!!

・賞品莫大 六種の大懸賞
(1)犯人探し大懸賞 (2)讀者文藝大募集 (3)五月場所大相撲好取組勝負豫想 (4)詰將棋大懸賞 (5)詰碁大懸賞 (6)眼珠大懸賞 誰方も見逃し給ふな!!

・評判小說名場面畫報
俳優實演の名寫眞と畫壇の花形大家が、本號掲載の傑作大場面を活寫!!

犯人探し大懸賞つき怪奇大探偵小說
戀の恨みか、男の意地か、見よ奇怪極る大殺人

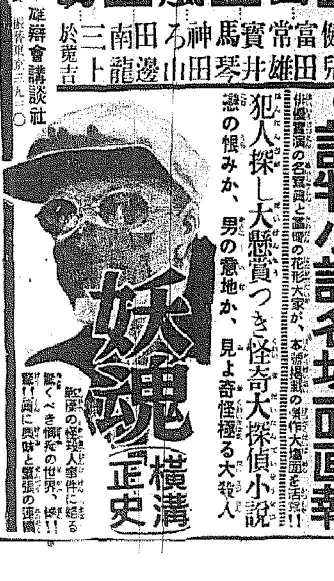

妖魂 橫溝正史
戰慄の怪殺人事件に始まる驚くべき慄死の世界、嗚!! 讀者に興味と緊張の連續

髮洗ひ

花王シャンプー

大切なお髮です
一番よい洗髮料を使ひませう

花王シャンプーが 到る所でおびたゞしき御愛用を戴くのは… おちよく・すゝぎよく・皮膚毛髮への作用があくまで素直で 間違ひがないからです
特にお髮の汚れ易い此頃です 髮洗ひは必ず花王シャンプーとお決め下さい

日本髮なら一回分
洋髮・少女方なら二回分
一個・五錢

東京・花王石鹸株式會社長瀬商會・大阪

北洋と南方に向け 半島の漁場開發
水産朝鮮の本格的進展 海幸めがけて突進

朝鮮水産界の新開拓戰路として本府の遠洋漁業の開發はその後本府でも着々と準備を進めてゐるが、本年度から愈よ本格的に北洋及び南方の未開拓漁場に乘出す事に決定した、即ち北洋沿海州漁場は鮮内の東海岸漁場と魚種を同じくしその位置も有利な條件に置かれ

沿海州から オリガ灣まで四千平方浬の大漁場があり、これに向つて鮮内から機船、曲者、流網等の漁船が一齊に出動するもので、イワシ、ニシン、タラ、カニ等の魚族が期待され、南方漁場は從來鮮内では未開地であつた爲め本夏竣工する本府水産試驗船を先驅として進んで南支那海まで漁場の範圍を進めることゝなつた囑されてゐる

健康京城へ突進
京城府衞生調査委員會が最初の打合で結束

防疫に、衞生施設の完備に、衞生思想の普及に、この大京城から『病都』の汚名を拭ひ去る爲に昨年末伊達府尹を會長として設置をみた京城府衞生調査委員會ではその後

内容の充實 に奔走してゐたが、去る二月六十二名の調査委員を決定、種々の準備成つて十六日午後二時から府民館中講堂で第一回の事務打合せ會を開いた出席者は會長伊達府尹を始め常任幹事兼府衞生課長、古賀衞生課技師、委員として西龜本府衞生課長、大島道内務、尹道産業、水島、小林兩城大教授各警察署長など五十餘名衞生施設の三部門に分けて直接府民と連絡をとり、今迄

この種の施設 が理論にのみ走つてゐた弊を打破して實際の〝衞生〟を強調〝明朗京城〟の建設に邁進することを約して午後四時半散會した

工場主の情 職工感激
藤原ガラス

京城三坂通藤原ガラス工場では去る八日午後四時頃大風の爲め約七十尺の煙突が折れ約二千圓の損害を受けた、復舊は相當困難な爲め當分休業することになつたが卅七名の日稼ぎ職工達が差し當つて困るので藤原氏は十六日休業を申し渡すとともに、休業中の生活費にと卅七名に三百圓を與へた、職工達は災難中の藤原氏のこの溫情に感謝してゐる

金の仇だ! 見つけた
巧みに詐欺

京城府嶋町三八三前科五犯李良藏(三〇)は去る十三日平南から出て來た趙聖平さん(二〇)が武橋町でウロ〳〵してゐるのを見つけ、懷中に大金を所持してゐると覗みをつけてパクチと新聞紙を包んだ風呂敷包を大金と稱して渡し見事百五十圓を捲上げて清凉里から金剛山へ高飛び、賭博で負けて十七日午後二時半頃ブラリと京城に舞戻つたところを京城驛で被害者に出會ひ大喧嘩をしてゐるのを驛前派出所員に止められこの事實が判明、李はそのまゝ本署の留置場へ、この外の餘罪ある見込みで目下取調中

森永キヤラメルに動物景品
十七日から京城各所で

生きた動物があたる——十七日から五月十五日までの一ヶ月間京城府内のデパートや森永ベルトライン、方々の販賣店で森永キヤラメル十錢買つた人に可憐な動物の賞品を出して『森永動物デー』が催される何しろ生きた動物があたる珍奇さは森永ファンを喜ばせてゐる▲オサル五匹▲セキセイインコ廿羽▲茶金鳥三十羽▲ウサギ五十匹▲文鳥六十羽▲リス百匹▲四十姉妹二百羽▲動物の面五萬枚

京城驛の送迎客 七十二萬人突破

局鐵の代表驛として黑字の波を漂はした京城驛の十年度運輸概況は乘客二百卅四萬四千七百廿四人で前年より四十萬二千六百七十一人增、降客は二百廿一萬五百八十人でこれ亦前年より卅九萬四千七百二人增で合計實に乘降客四百五十六萬五千三百四人を呑吐し、前年の記録を破ること七十九萬七千三百七十四人に達したのほか十錢白銅一つで人世の旅を果した入場客が七十二萬三千六百七人、一日平均千九百八十二人に上つてゐる貨物の取扱は發送十四萬四千四百卅七頓、到着六十六萬一千二百五十八頓計八十萬五千六百九十五頓、前年より四萬九千五百廿九頓の增加を示した、全收入は五百九十二萬五千五百十三圓この中乘車賃金は三百七十一萬九千五百五十七圓を占め、前年に比して乘車人員二割八厘收入は一割六分五厘旅客貨物總收入は一割五分三厘の增收となつたが、この景氣は四月に入つてます〳〵新記録を示してゐる

本場アルプスの花 日瑞親善の旅
美しい二十九種を選んで ほんとうに親善の花咲かす

【東京電話】世界の公園スイスのバルダーリル(ルツ)駐日公使がこれもこよなく花を愛する此の國日本の國民にと珍しい高山植物の種を贈るべく十六日午後自ら外務省に有田外相を訪れ一通の書狀を置いた、この手紙には

私は日本人が自然殊に草花を愛することを知つてをり又日本の人々がスイスを旅行する時我々の高山植物を非常に賞讃することを聞き知つてゐるのでアルプスの草花の種一揃ひを日本の權威の人々に贈りたいと思ひますこれがその道の權威者によつて育てられた結果を聞くことが出來れば幸ひです

とあり外相は大喜びで受けたのでスイスの植物の大家シュレーテル教授によつて選ばれた種二十九種が近く外務省に屆けられることとなつた

第二世に柔道指南 古賀治朗氏歸る
〝大事な二世の教養問題〟

アメリカ在住の二世達に武道を通じて日本精神を鼓吹するため劍道の中村藤吉氏と共に西部アメリカに柔道を講習してゐた古賀治朗氏はこの程朝十七日歸城した、古賀氏は作曲家で知られる古賀政男氏の令弟で柔道五段の腕前昭和二年の龍中出身明治大學卒業後昨年四月渡米し彼地を廻り歩いて、到る所第二世達に柔道の手ほどきを敎へ、日本精神の敎養に多大の効果をおさめてゐたものである最近二世の頭を惱ませてゐる第二世の敎養問題について氏は次のやうに語つた

彼地におけるいはゆる第二世は學校における成績も非常によく白人に比し決して劣等のものではないが、只形ばかりでなく精神的にも

アメリカ化され てゐる、そこに日本人とも支那人とも又白人ともつかぬ妙なものが出來つゝあるが、これはまことに重大な事で、第二世達が將來米國市民として、日本人のえらさを示すにはどうしても新しく日本精神を吹き込まなければならない武道による敎養がその第一方法で、さきに渡米されてゐる中村先生の盡力もあり、吾々が彼地で柔道を敎へてゐる事は確かにその目的に効果であつた、これによつてアメリカ生れの子供達が漸次

日本人の精神 に甦り、立派な日本人たる事の可能の前に吾人は精進を續ける覺りであるそれから彼地の日本人が如何に祖國の情勢を知りたがつてをるかを發見して驚いた譯である

古賀氏は數日滯在再び上京して、この六月はまた米國に赴くと——寫眞は古賀氏——

追分節大會 今夕青來閣で
舞踊劍舞も催す

京城追分會主催、好會主催、追分節春季演奏大會は十八日午後六時から本町青來閣において開催素人代表者をすぐつて開催せられるが、プログラムは左記の通りで一般來會を歡迎する

	(唄)	(演奏者)	(尺八)
一、追分節	西房 皎月		瀧川 秀風
二、同	河村 祖遊		武井 一風
三、劍舞	加藤 清治	詩吟 西村 刀关	
四、追分節	堀 茂三		武井 一風
五、同	荒木 石月		淸水 芳月
六、新舞踊の人形節	齋藤春美	レコード伴奏	
七、追分節	淸水 芳月		瀧川 秀風
八、劍舞	西村 刀关	詩吟 岩本 刀水	
九、追分節	藤崎 遊仙		武井 一風
十、同	廣谷 山月		同
十一、新舞踊旅立道中	瀧川愛子	レコード伴奏	
十二、追分節	木村 醉月		瀧川 秀風
十三、劍舞	原田 刀关	詩吟 岩本 刀水	
十四、追分節	一丸 由月		武井 一風
十五、新舞踊お蝶吉三	齋藤春美	レコード伴奏	
十六、追分節	大倉 翠堂		瀧川 秀風
十七、新舞踊磯治小唄	瀧川愛子	レコード伴奏	
十八、追分節	岩本 由彌		大倉 翠堂
十九、同	鶴鳴 美月		瀧川 秀風

洪城に强盜

【大田電話】十七日午前四時半頃忠南洪城郡洪州面五官里徐某方に何者か侵入懷中電燈やうのものを突付けて一千圓を脅迫したのち廿六圓を强奪して逃走した、洪城署で活動中

泥棒免狀 持つてゐる
刑事さんも笑ひ出す

十七日早曉京城苑西町を通行する怪しげな男を鍾路署員が調べると抱へた風呂敷包みから紙、反物等雜貨品がこぼれ出したがいくら訊問しても一言も語らず、懷中には〝此の者少し精神に異常があるからいかに惡い事をしても許してやつて下さい〟といふ紙片を所持してゐるので、さすがの刑事さんも爆笑、やむなく警察署には住所氏名年齢不詳とされて仕舞つた

愼飛行士 軍旗祭祝賀
けふ空から

十八日行はれる龍山歩兵七八、七九兩聯隊の軍旗祭に半島民間航空界に氣を吐く愼飛行士は愛機サルムソンを操縦し、午前十一時半兩聯隊の上空で軍旗祭祝賀飛行を行ふことゝなつた、兩聯隊もこの企てに大いに賛意を表してゐる

小火 十七日午後八時四十五分京城茶屋町六七朴在順方から發火、室内を少し燒いて直ちに鎭火したが損害二十圓、原因は煙火の不始末から

釜山遊廓に 火事騷ぎ

【釜山電話】十七日午後五時過ぎ釜山綠町二丁目遊廓一心館李玉鎭方より出火し火勢強くまたゝく間に同家を全燒、五時二十五分鎭火した、原因は溫突の焚口が不完全な上焚過ぎからで、損害は約六千圓、幸ひ出火は晝間であつたので大事に到らなかつた

京城競馬
第六日成績

春競馬第六日目(十七日)は恒例によつて午前十一時から東大門外の常設競馬場で擧行されたが午後からはハンデキヤツプによる勝馬投票もあり然も第五回甲乙第九回十二、十三回と何れも大番狂はせの大穴があくなど興味を呼んでゐたがその結果は次の通りである

◇一回 古呼(一、〇〇〇米三頭)1ミスサイ(勝田)2セイ(平田)3タマヤイシン(大久保)▲單二十六圓五十錢

◇二回 新呼(一、八〇〇米四頭)1キクジ(朝田)2ミツヒカリ(橋間)3エミリード(池ノ平)▲單五十一圓五十錢

◇三回 抽古(一、〇〇〇米四頭)1ライトキング(大久保)2ナミコシヨウ(梶谷)3イチキタル(池ノ平)▲單四十二圓

◇四回 本俱抽新(一、六〇〇米八頭)1マンモン(中野)2アキヤウン(橋間)3カツハナ(日高)▲單二十七圓▲複1二十圓2二十二圓五十錢3三十四圓

◇五回(甲)他俱抽新(一、六〇〇米十二頭)1ラツキキング(恒任)2オリンピツク(内田)3ミスターニホン(勝田)▲單百三十五圓▲複1三十二圓九十錢2百五十八圓五十錢3四十九圓五十錢

◇六回(乙)同上(一、六〇〇米十二頭)1コクリユウ(川崎)2カタヒラ(鎭西)3キンテイ(中野)▲單二百圓▲複1二十八圓五十錢2二十圓五十錢3三十二圓▲特配單七圓五十錢

◇七回 抽古(一、八〇〇米八頭)1シマ(平田)2タカナミ(橋間)3オウライ(奧村)▲單三十四圓五十錢▲複1二十二圓五十錢2二十五圓五十錢3四十六圓五十錢

◇七回(甲)抽古(一、八〇〇米八頭)1タカナミ(橋間)2シマ(平田)3オウライ(奧村)▲單三十四圓五十錢▲複1二十二圓五十錢2二十五圓五十錢3四十六圓五十錢

◇八回(乙)同上(一、八〇〇米七頭)1イチムラ(恒任)2ハクコウ(内田)3グラビツトレデイ(池ノ平)▲單二十九圓▲複1二十三圓2二十八圓

◇九回 本俱抽新(一、八〇〇米六頭)1キツコーマン(橋間)2クニノハナ(中川)3ミスアキラ(中野)▲單六十一圓▲複1四十四圓2百二十八圓五十錢

◇十回(甲)他俱抽新(一、八〇〇米七頭)1イサム(恒任)2ヨカヤマ(鎭西)3ヒメコマ(中川)▲單二十九圓五十錢▲複1二十五圓五十錢2二十二圓

◇十一回(乙)同上(一、八〇〇米七頭)1アクロク(梶谷)2ダツクメン(恒任)3ダイヨシ(劒田)▲單六十九圓五十錢▲複1四十九圓2卅六圓

◇十二回 古呼(一、八〇〇米七頭)1マツミドリ(恒任)2メイランド(内田)3シヨウカク(日高)▲單二十三圓▲複1二十二圓五十錢2百十一圓

◇十三回 抽古(一、八〇〇米八頭)1レンシヨウ(劒田)2イサミカツ(平田)3ジユンプウ(日高)▲單百九十圓五十錢▲複1四十一圓五十錢2二十四圓五十錢3三十九圓

◇十四回 古呼(一、八〇〇米四頭)1キウシウザン(鎭西)2フライアー(恒任)3ユキタカ(劒田)▲單四十六圓

◇十五回 障碍(二、四〇〇米六頭)1グレイシアー(大久保)2キソウ(中野)3トウヨウ(中川)▲單四十九圓▲複1四十圓2四十八圓五十錢

朝鮮豫選大會

第十一回萬國オリンピツク大會全日本豫選會朝鮮豫選大會は五月十日(日)午前九時より京城運動場で行ふ豫定であつたが、五月九日(土)十日(日)午後一時より行ふことに變更

諸懸特急

☆……さすがは春ですね……苑南町二七番地淸潔君(二〇)は十六日夜どこをどう徘徊したのか通義町派出所で〝巡査さん春だといふのに君達は馬鹿につまらない顏してゐるね……一杯飮めや〟と持ちかけ、大勢の彌次馬の中で泥醉中の巡査に暴行して、そのまゝブタ箱入り

けふの天氣 曇小雨

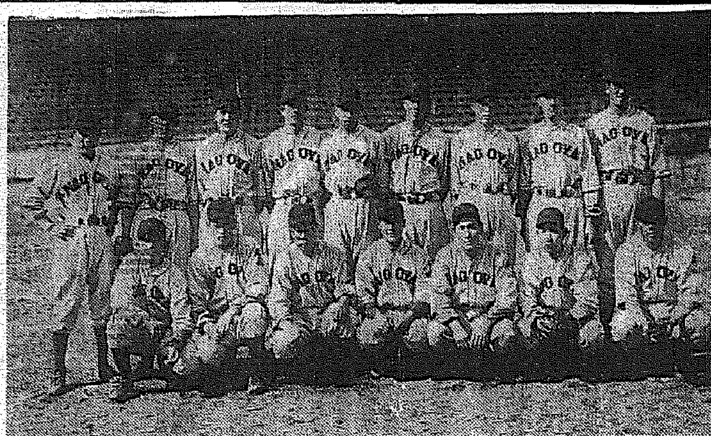

金鯱軍陣容(後列向つて右より)平川選手、古谷左翼手、金子投手、木下投手、三上右翼手、安永一壘手、廣田捕手、内藤投手(主將)黑田三壘手(前列同)五味二壘手、濃人遊擊手、江口二壘手、島助監督、黑澤中堅手、那矢捕手、堀内捕手

さらに學校映畫
京城府民館に開く

先月廿七日から五日間の第一回映畫會で斷然好評を博した京城學友映畫會では十八、十九兩日及び廿六日と四月の映畫會を催すことゝなつた、今回はローラー映寫機を購入、擴聲裝置、映寫幕とも新裝完備して、フイルムも嚴選の結果『海國の誓れ』『熱血荒神山』『人生の行路』『蝶の娘』其の他ニユース漫畫等を上映するが各學校

大匪團進擊し 湯原城危し

【ハルビン十六日同盟】去る十三日午前六吉林河西南方西北灣に激紹子匪林警察隊の叛亂兵の合流匪約四百が集結せりとの報に湯原駐花騎兵隊と治安隊はこれを攻擊十數名を仆し匪團を西北方に潰走せしめたがまた〳〵十五日湯原城西方八キロ附近に五百名の匪團が集結一部が湯城附近に進出湯城襲擊の兆あり、湯城は危機に

颶風波瀾の前兆??
果然猛練習する京城實業團
本社主催 興味ある番組決定す

金鯱軍は一に打擊のチームである、廣田、黑澤、三上、濃人、江口、黑田と竝べた鐵壁な打擊陣は他の職業團チームの脅威である東京巨人軍が日本一と稱するかの澤村投手も、このチームの攻擊主力にかゝつては一たまりもなくたゝきのめされた苦い經驗を持つてゐる、更にスリム平川、内藤、古谷五味らの各特長ある球筋は相手にとつて最もうるさき存在であり、同時に金鯱軍にとつては大事な武器である、豐富な投手陣、強い打擊力、これだけでも、まづ戰は半ばこちらのものである、次に昨夕刊に引續いて選手の顏ぶれを覗いて見る

組合せ決定

廿二日(水)	午後四時半	金鯱—阪急
廿三日(木)	同	金鯱—鮮鐵
廿四日(金)	同	阪急—遞信

本社主催金鯱、阪急兩職業團野球大會戰はあと四日の後に近づいた、建設以來到着入京に迎へられる全上待望の花形二チームは四日の後それらの

眼前に登場 するのだ、阪急?金鯱?その勝敗は何れとも速斷し難いが、この兩軍の來征を前にした京城實業團の猛練習こそ颶風波瀾の前兆を思はせて、職業團入り亂れる巴合戰の スリルと興味は倍加するのだ、互にリーグを前にしての緊張期で絶望とされてゐたシーズン前のこの大試合を遂に實現し得た本社の喜びは全半島オールファンの喜びとして、その素晴らしい球味の饗宴に興じ參じたいものである、本社はこの兩軍招聘にからまる

犧牲を更に 延長し、大衆ファンにより多く觀戰の機會を與へるため、入場料は一圓均一としネツト裏とも全スタンドを開放する事になつてゐるから、職業の最高興味を知る上に、こよなきチヤンスとして人氣は愈よ高まらざるを得ない、注目される試合番組は那項の通り決定した

阪急軍陣容(後列向つて右から)一壘手宮武、監督三宅、投手北井、二壘手右田、左翼手日高、捕手倉本、二壘手中村、捕手松本(前列同)捕手島本、二壘手西村、二壘手川村、右翼手山下、中堅手西村、遊擊手竹田、投手山田

團體往來

▲奉天千代田小學校岡田正一氏ら六十八名、廿四日午後九時五十分入城、京城仁川觀察後廿六日夜歸奉▲奉天春日小學校菊田善重氏ら百五十一名、廿五日午前十時卅五分入城京仁觀察後廿七日夜歸平壤經由安東へ

桃屋の果實罐詰 フルーツ品質第一 白桃、黃桃 枇杷、西洋梨 フルーツサラダ 蜜柑 櫻桃 林檎 東京 桃屋發賣 (各食料品店にあり)

淋疾 黴毒 (慢性淋・淋菌膀胱炎) 理學的療治科新設 塩井醫院 黃金町二丁目(三井物産横入) 血液檢査常時施行 電本二〇九〇

專賣局の人蔘エキス 精力の發電所と 速效の人蔘風呂 内用の蔘精 浴用の蔘精 貴生堂 京城本町二 電本一三一八

醫學博士 織田正徳 内科 レントゲン科 入院 病室完備 院長 織田病院 京城府花園町(本町四丁目電車終點) 電話本局(2)院長二三四九番(自宅)(病院)

高級大學 万年筆 無代進呈 今回弊社發賣の新案特許文化安全剃刀を一般に實物宣傳するためこの際購讀者一千名様へ記念として高級大學萬年筆をお名前入りにて差上げます。新聞名記入ハガキで御申込み下さい。◎申込所 東京市淀橋區柏木町一ノ八〇 東京文化普及會

上陸 汽罐士 短期間の獨習と僅かの費用で容易に試驗に及第出來る我國最初の本會講義録により受驗合格せられよハガキで申込次第内容見本無代で進呈す 東京市豐島區雜司ケ谷町二ノ二三五 日本汽罐士養成協會

各地 配給所募る これは!便利! ミシン 同様織物類の裁縫と防水が出來る。各家庭大好評の經濟品都會も田舍もヨク賣れる最新發明の妻縫液 六割 各種利用價値を見て買はぬ人ナシ店舗經驗不要希望者新聞名記入申込め取引案内書送呈す。目下續々賣藥之日本カの日本等各賣雜誌に大宣傳中一讀あれ。見本入用は三十錢要す 製造元 東京淀橋區下駄ケ谷八五四番ノリ號 家庭産業社

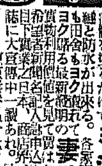

新設 電氣鎔接士 自動車運轉手 養成 最新職業 軍工場・造船・鐵道・自動車等 都會へ就職必ず取らしむ 二ケ月卒業 明細規則送る 大阪市阿倍野區 自動車學校 責任教授

醫學博士 衣笠茂 衣笠産婦人科 京城南大門通四ノ六九(米倉町停留所斜向) 電本(2)5912

神仙 猗蘭茶 靈能と攝理の神秘!! 世界に唯一つ日本の誇り 土佐靈山の特産 公開 醫學藥學にて救はれぬ難病者老若男女無病の無き方宗敎(信仰)に不滿ある方へ〝物神一如〟の光明 生命確寶の新機軸 試飮料及文献無料 進呈 代價 一圓 二圓半 五圓 高知市外 野村合名會社

日本一 不二わた 天使綿 天使絹綿

ムツソリーニペン 書きよく 錆びず 強くて 値の廉い 純國産ペン

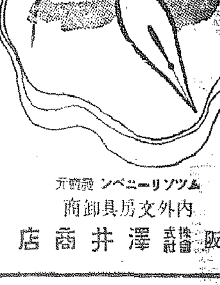

ムツソリーニペン發賣元 内外文房具卸商 大阪 澤井商店

京日案内

五號活字十五字詰一回五行一圓五十錢匿名は一回毎に五十錢增料金は前納の事但就職廣告に限り特に割引にて掲載す

女中 入用 二十歲前後の健康な方で子供好の方少家族で場所は仁川希望の方は電話光化門八四六番に照會を乞ふ

支局 を京城市内に開設したし支局長希望者は履歴書を添へ協力條件申込まれたし回答す 東京市麴町區内幸町一ノ五 拓九新報社

和服 裁縫仕込弟子數名採用費用不要府内面談地方照會 京城旭町一ノ一三五(千代本料亭上隣)芝野太一

女中 内地人四十歲以上の婦人を至急求む本人來談のこと 明治町二ノ六六 ロシア物産商會 電本(2)二七九〇番

齒科 醫大齒科出身者求む過ぎ廿六七歲の者地方行府内明治町二ノ二五 遞齒科院迄

讓旅 館場所本町七丁目鐵道平安驛七〇坪間數一二室賃付目下盛業中都合にて價二千五百圓にて讓る希望の方は本社へ

宅地 高級住宅地分讓岡崎町新町停留所より徒歩三分詳細は案内書送る 青葉町二丁目十一番地青葉町住宅地分讓事務所 電龍一四六四番

埋立 用石炭ガラ御希望の方は申込乞ふ 青葉町三ノ一〇〇 岩村製系所 電龍山四一三番

求貸 家府廳より十五丁以内にて三十圓位の二階建を求む少々の空地あれば尚可 山町一ノ一八 渡邊 電本一一八一構内二四

店員 入用、酒與油糧品に經驗ある内地人二十二三歲より二十六七歲迄確實なる保證人を要、仁川本町四丁目 千鳥正宗支店 電話三五九番

恩給 立替は大勉强致し御有利に御相談致します念のため他店と御比較を願ひます 京城府古市町三五番地 三澤商會

タイ ピスト急募但し内地人に限る

被度 履歴書…に多年の經驗ある女子にして身許確實銀行會社商店に採用され度し 京日内 安武

店員 内地人男子十五六歲數名 履歴書持參本人來談のこと 京城南大門通二 大熊醫科器械店

恩給 最高額即時立替利子極安確實 賃入及金融 元町二丁目一三〇番地 千葉商會 電話龍山一三三八番

特別案内

外務社員及特約店募集 最新優秀 アスケーキ 器械 (一ヶ月平均二萬本)營業商品多大收益 二和冷凍商會支店 京城南大門通一丁目(勸業館前) 本店所在地 吳市西本通一丁目

本紙一萬號記念三千圓懸賞一等當選 禁無斷上演映畫

人生謳歌 (126)

森岡多作 / 寺本忠雄畫

大阪 (三)

「どうしたのですか。」
男は靜かに振返つた。
(やつぱり駄目だわ。)
「ちよつと待つて下さいな。」
「なにをするのです?」
「私ね、鳥渡此れを河の中にぱいしちやうの……」
「なんですか。」
「私の紙入よ。およそ内容のない紙入なんて無意味だわね。」
智美はハンドバツクの中から、小型の紙入を出して、河の中へ投げ込みかけた。
「あツ、なにしなはるんや、無茶やなあ。」
「あつ、又五圓よ。」

「その紙入は面白いデザインですね。ちよつと貸してごらんなさい……」
男は空の紙入を受取ると、中へ幾枚かの紙幣を押し込んでくれた。
「賭金の前納ね。お文樂座を出るまでは、此れで賭金完納ッてことにしてあげるわ。だけど文樂座を一足出たら、又一口五圓よ。」
「君は今、困つてるんだね。」
「さうね、さうらしいわ。私職に就きたいの、だけど保證人が無いのだわ。あなた私の保證人になつてくれないこと」
「どんな職?」
「どんな職だつていゝのよ。」
古典藝術の殿堂としては、あまりに豪華な文樂座の前に二人は來てゐた。
藝者、御師匠、女將、隱居、それでなかつたら自分で少しは稽古してゐる人、さうした階級の人々で、觀客席は大略充ちてゐた。智美のやうなモガは一人も見えなかつた。なんだか座内がしつとりとして、智美の今の氣持によく一致した。常連の多い故でもあるが、東京の觀客のやうにいやに[illegible]なく、[illegible]さうに話しさうてゐた。
「あゝ、磯崎はんやおまへんか。」
誰れか智美の連れの男に話しかけた。
智美は觀客席をそれとなく見廻した。神戸での知人が來てゐはしないかといふ警戒心だつた。
(でも、こんな姿だものわかりやしないわ。)
智美はから思つて、心の鎧を脱いだ。
舞臺は今丁度「車曳」がすんで、次の「三段目」に移る幕間だつた。
智美はふと、何時だつたか鍵次にあてゝ、名の知れぬ贈り主が、歌舞伎座の切符を贈つたことを想ひ出した。と急に、胸の痛手がうずき出して、鍵次のことが頻りに想はれて來た。獨り病院のベッドで、贈り主のわからぬ花を、ぽつねんと見てゐる鍵次の姿が、眼の前にぼうと泛んで來た。
(手紙を差上げたいんだけど、それから私の居所が食地さんにでもわかると困るし……)
手紙まで疑かれてゐると思ふと、一層東京が戀しくなつた。
「はゝゝゝ。」
此方を向いて誰かと哄笑してゐる、磯崎の聲が智美の耳にふと這入つた。
(私のことを嗤つてゐるのだわ。)
智美は自分がまるで、曝し者にでもされてゐるやうな氣がした。
其の時、舞臺そのものゝやうな柝の音が場内に響き渡つて、幕は靜かに取り拂はれた。

JODK

十八日番組 (土曜日)

第一放送

午前六時三〇分(東)基礎佛教講座(三) 丸山順太郎
同七時一分(東)朝の修養 孔子の生涯(終) 文學博士 諸橋轍次
同七時二〇分(東)ラヂオ體操
同七時四〇分 今日の天氣見込
同九時(東)衞生メモ
同九時一〇分 氣象通報(釜山)
同九時一五分 氣象通報・料理獻立
同一〇時三〇分(東)母の時間 精神衞生の問題として幼兒と刺戟について 倉橋惣三
正午(東)時報・日用品値段・鮮魚値段
午後零時五分 萬才 明らかな矢 業者
上原俊雁上等兵 都 義貴
その妻 都 百合子
山上中尉 都 繁留
同四〇分 ニユース
引續き(東)野球試合實況 東京大學野球聯盟リーグ戰=明治神宮外苑野球場より中繼=
同二時 家庭講座(但し野球なき場合)蘭・萬年青の手入方 福崎濱之助
同二時 春季競馬實況=新設町競馬場より中繼=(第二放送・京城)
同三時一五分 家庭の時間(朝鮮語・釜山)茶導の話
同三時四〇分(東)氣象通報
同四時 ニユース(氣象通報・釜山)
同六時(大)連續童話劇=桃谷演奏所より中繼=忠子のいたづら日記(四)四月の卷 チユウチユウ座
同六時二〇分(東)コドモの新聞 村岡花子
同六時二五分(東)生活改善講座(三)生活改善の實行 生活改善中央會副會長 本野久子
同六時五五分(東)カレントトピツクス
同七時 ニユース・天氣見込・職業紹介
午後七時三〇分(東)長唄 八犬傳(義實別れの段)
唄 杵屋六三應
同 杵屋六梅代
同 杵屋六寒風
同 杵屋六登志
三味線 杵屋六米
同 杵屋六洋
同七時五〇分(東)花めぐり(第八日)軍港の花=横須賀市衣笠山より中繼=出演(順不同)
橫須賀花柳界三曲樂團 指揮 米倉寄峰
唄 輝吉、久奴、櫻子、芳子、お鯉、菊龍、吉代、友榮、照葉、小愛、鶴駒
他に新子大勢、橫須賀市連中
一、上村將軍 佐々木信綱作詞 佐藤茂助作曲
二、橫須賀海軍工廠の歌 田中智學作詞 江口源吾作曲
三、軍港節 田村西男作詞、杵屋榮藏作曲
四、橫須賀甚句 鹿山映二郎作詞 池田賢二作曲
五、橫須賀音頭 栗原白也作詞 佐々紅華作曲
同八時二〇分(大)連續ラヂオドラマ 新選組(一)子母澤寛原作、JOBK文藝部脚色 出演 前進座
配役(登場順)
近藤勇(新選組隊長) 河原崎長十郎
森平八(同隊士見習) 瀨川菊之丞
土方歳三(同副長) 中村翫右衞門
島田魁(同伍長) 山崎進藏
お幸(近藤の愛妾) 河原崎國太郎
阿部十郎(元御陵衞士) 市川章次
佐原太郎(同) 中村公三郎
內海二郎(同) 市川樂三郎
久吉(近藤の馬丁) 市川岩五郎
三品二郎(新撰組隊士) 澤村千代太郎
外に隊士少女等大勢
解說 嵐芳三郎
同九時(東)時事解說 貴族院勅選 關口泰 [illegible]其他
同九時三〇分(東)時報、ニユース、氣象通報、翌日の番組(ニユース再放送・京城)(レコード・釜山)
同一〇時 ニユース(朝鮮語・釜山)

第二放送

午後零時五分 ピアノ獨奏 梁昌郁
同三時一五分 家庭の時間 茶導の話
同六時 吹奏樂 救世軍育兒院バンド
同六時一五分 講演 職業と生活 金晉燮
同七時三〇分 講演 發明達成の要 朴吉龍
同八時 俗曲 高穣德
同八時三〇分 民謠外 金柳鶯
同九時 古談 車濟吾

十九日きゝ物

午前九時三〇分(東)管絃樂(解說付) 新交響樂團
同一〇時(京)日曜勤行──天臺宗鞍馬寺本堂より中繼──花供懺法會
同一〇時四〇分(東)趣味講座 文學博士 笹川臨風
同一一時一〇分 講演 數學教育に就て 理學博士 小倉金之助
午後零時二〇分(東)野球試合實況 東京大學野球聯盟リーグ戰…明治神宮外苑野球場より中繼
午後零時五〇分(東)滿洲より(ハルビン)ロシア音樂
同一時二〇分(大)新作漫才大會 南地花月クラブより中繼
同二時四〇分(東)マンドリン 東京プレクトラムソサイテイ
同三時三〇分 春季競馬實況=新設町競馬場より中繼(第二放送京城)
同六時(東)獨唱と玩具の木琴獨奏 石崎貴久子 伊香保の夜
同八時(東)浪花節 木村重行
同八時四〇分(東)哥澤 哥澤芝美園
同八時五〇分(大)連續ラヂオドラマ(二)新撰組 河原崎長十郎(外)

長唄 八犬傳

午後七時半 杵屋六左衞門外

三重本調子「追うて行く、季基聲掛け呼び止め、暫し義實承はれ、京鎌倉を敵と引受け、二心なき死の覺悟理なれども、我も一國に從ひて、此場を遁れ落ち行くとも、何かは恥づること有らんや 合 安知らずや足利持氏ぬしは、譜代祖傳の主君に非ず、抑我祖は一族たる 合 新田義貞朝臣に從ひ 合 元弘建武に戰功あり、然りしより、新田の除領、南朝の忠臣たれども、明德三年冬の始に、南帝入洛ましまして 合 頓な樹の下雨濡りしより、心ならずも鎌倉なる 合 足利家の招きに從ひ、主君と仰ぎ奉り、亡父と共に仕へたりしが、今茲君の爲に死す、吉凶稔したり、是等の理義を辨へず、只死するのみ武士といはんや、學問も其甲斐なし、暫くまで言ふを用ひずば、親とな思ひそ子に非ずと、辭するどく諫留き給へば、義實道理に責められて、思はず馬の鼓へ落す涙は道芝に 合 結ぶが如き本の露、末の雫と親と子が、後れ先立つ生死は、彼の楠公が櫻井の驛路より、我子の正行返したる、心と同じ忠魂義膽、斯くや有らんと思ひやる、折しも聞ゆる鐘の聲、此方へ進む敵軍を、季基起と見返りて、早く落ちよ二人の若へ、時移りてはかなはじと、思ふ事さへ讓てより、心思させし譜代の郎黨杉倉木曾之助氏元、堀內藏行貞行等に、目配せをしてければ、兩人等しく身を起し、我々御供仕らん 合 いざさせ給へと兩人手早く、義實の馬の轡を引廻らし 合 氏元貞行左右より、手綱にすがり愁然と、親子主從一世の名殘り、涙にくるゝ黄昏を、告ぐる無常の遠寺の鐘へ心は矢猛氣は張弓、急ぐとすれど搦取らす 合 蘇見返り見返り殿堂の風に寄せ來る攻太鼓、進まれ騎に鞭打ちて、西をさしてぞ落ちて行方や峰の白雲

新選組 前進座

連續ラヂオドラマ ─午後八時二十分─

慶應三年十二月十二日京洛不動堂村の新選組本陣は會津藩から伏見鎭撫を命ぜられて大阪へ移るため混雜を極めてゐた、その騷ぎをよそに局長近藤勇の胸中には幕府への忠誠を一筋に夢の如き過去五年の思出が激しく渦巻いてゐた、隊士沖田總司も病氣で江戸へ送られていつた、三百を數へた同志も今は大阪での募兵を加へて漸く百五十といふ頽勢は時勢の力といふ外なかつた、幾度も土方歳三に促されて漸く起上つた勇は物憂げであつた、同志六十餘名に陣中法度五則を最後に訓示を述べた勇は土方と悲壮な笑ひを交した、七日の夜伏見へ移つた勇は軍議のため二條城へ出頭、歸途久しく會はなかつたお幸の許へ寄る、歡び迎へたお幸は本意ない逢瀬に紅涙をしぼり、勇またいつに變らぬ女の純情を快く容れるのであつた、その歸途馬上に島田魁の詩吟に聞入つてゐた勇は黑染の邊りで見舞はれた一彈に肩先をかすめられて島田を殘して長驅ことなきを得たのであつた
世は異狀な危機をはらんで越年、今は空家のやうな大阪城の一室に傷ついた體を横たへ勇は土方に起された、夢にうなされてゐたのである、敗戰の諸報語るも聞くも暗然とするのみ、折から京からお幸が訪ねて來、土方のとりなしもあつたが勇は女の來る場所でないとお幸を追ひ返すのであつた

花めぐり ─午後七時五十分─ 軍港の花

橫須賀市衣笠山より中繼

全國の花をめぐつての電波は今夜橫須賀の衣笠山から放送される。この山は橫須賀市の南西、たゞ一つの海のない衣笠村にあつて、平家の末期、治承四年八月三浦大介が源頼朝の旗擧に義兵を起し、籠城して戰死したところで、この山の一角に衣笠城趾がある。この衣笠山は櫻の名所として、この近在の人が集まつて花に遊ぶ好適の場所であり、殊に土曜日、日曜日は水兵さんの散策の地として知られてゐたところで、今や萬山一重八重の櫻に埋もれてゐるといつても差支へない。放送はこの山の一點にマイクロフォンをうつし二人の[illegible]風の會話によつてこのローカル色をうつさうといふのである。殊に衣笠山は夜櫻に賑はふ所で諸方に陣取つてうたひはやす俳樂のスケッチ、それから工廠の有志によつて編成された橫須賀海響管絃樂團員や、[illegible]演によつて衣笠山の櫻を軍港色に依て色彩づけやうとするのである

一、上村將軍

佐々木信綱作詞 佐藤茂助作曲

荒波吠ゆる風の日も、大霧むせぶ雨の夜も、對馬の沖を守りつゝ、心を碎く人やたれ、天運時をかさずして、君が幾度かそしられし、あゝ浮薄なる人の聲、君ねむれりといはゞいへ、夕日の影も沈むとき、星の光りのきゆるとき、君が海邊にうちながめ、しのぶ艦隊の意如何に、蔚山沖の雲はれて、勝ち誇りたる追撃に、艦隊勇みかへるとき、身を沈め行く『リユーリック』、救ひは難き業なれど、捨てなば死せん彼等なり、英雄の腸もぎれなん
救助と君は叫びけり、折しも起る軍樂の、響と共に長へに、高きは君のいさほなり、匂ふは君の譽なり

二、橫須賀海軍工廠の歌

田中智學作詞 江口源吾作曲

彩雲たなびく橫須賀に、日本最初の工廠は、堅實精勤永久に、我が光輝ある美風なり
勵けよ技術!盡へよ總心!
宇內に冠たる海軍を、吾が日の本の花として、世界平和の實を結ぶ礎は吾等の腕にあり
勵けよ技術!盡へよ總心!

三、軍港節

田村西男作詞 杵屋榮藏作曲

諏訪の山から橫須賀見れば、輝る中から槌の音、戰艦巡洋もここから産んだ、熱と力と努力と意氣の工廠魂ドント來い、ドント打つかりや波の花、ドント來い、ドント來い、ドント來い
軍艦三笠は昔のまゝよ、ゆるがぬ姿に戀が増す、颶風來ようが高波巻こが、堅い心に鍛えた腕の、胸へあたつてドント來い、ドント打つかりや濤の花、ドント來い、ドント來い、ドント來い
花は衣笠、月、米が濱、雪によいのが四還年、八重の潮路の風揃らし、大事なあなたをこんなに黑く、男らしいぞドンと來い、ドント打つかりや波の花、ドント來い ドントと來い
水上飛行機波から飛んで、眞一文字にまつしぐら、水平線から雲わき出よが、響くプロペラー調子ははづむ、翼めがけてドント來い、ドントと打つかりや波の花、ドント來いドント來い、ドンドト來い
艦が來る日は私の胸に、すぐと知れます信號機、それほど知れるに行くのは不意よ、ならばマストへ紅燈かけて、逢ひに行きたいドント來い
「以下同斷」
海軍工廠の船臺見たか、昔は港は鷗の山、船は帆かけて田子浦さして、早く逢はうに待たれつ待ちつ、纜見りや飛びつけドント來い

四、橫須賀甚句

鹿山映二郎作詞 池田賢二作曲

昇る朝日に軍港ははれて、トコシヤラリコ待つてたよ、國の鎮めよヨイコラサンセ軍艦、トコ、ドツコイ〳〵ドツコイナー
(はやし)橫須賀よいとこ黄金の音が、あの音何だろ、この音何だい、アノ音エンヂン、アノ音モートル(以下はやし略)
海の東郷日本の護り、トコシヤラリコ待つてたよ、かほるはまれのヨイコラサンセ三笠艦
大津馬堀の大波小波、トコシヤラリコ待つてたよ、夫婦波かよヨイコラサンセ仲の良さ
花の橫須賀朧の月に、トコシヤラリコ待つてたよ、甚句をどりのヨイコラサンセ唄やはし
あわき練路は背へス通ひトコシヤラリコ待つてたよ、千鳥なくかよヨイコラサンセ米が濱

五、橫須賀音頭

東京日日新聞社懸賞當選歌 栗原白也作詞 佐藤惣之助補作 佐々紅華作曲

ハア日の出輝く橫須賀は、ならぶ御艦の花がすみ、ハア海の日本の花がすみサテ
ドントキテサアハア軍港デサー ハアヨイヤ橫須賀ヨイトコリヤ サー「はやし以下略」
ハア響くサイレン大工廠、ベルトうなれば腕がなる、ハア國の護りの腕がなる
ハア宵の街々灯が招く、軍港娘のうしろ髪、ハアいきな水兵さんのうしろ髪サテ
ハア飛ぶよ飛行機追濱へ、沖は黑潮太平洋、ハア海の華咲く太平洋サテ
ハア伸びる橫須賀ほがらかに、浪の音頭で夜が明ける、ハア[illegible]と夜があけるサテ

濕布に優る

エキホス

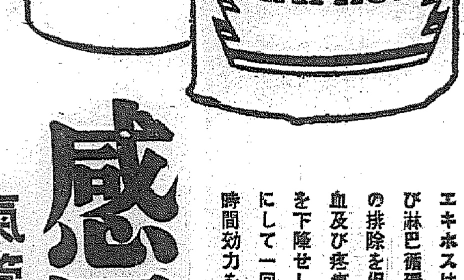

感冒、肺炎

氣管枝炎、咽喉痛、神經痛

エキホスは患部の血行及び淋巴循環を增進し毒素の排除を促進せしめ、充血及び疼痛を輕減し、熱を下降せしむ。用法簡便にして一回の塗布よく長時間効力を持續す。

近時エキホス類似の製品、多數市販せらるゝも、その品質・藥効に差異あるべきは論を俟たず。即ちエキホスが今日治療界に享くる信頼は一にその藥質純正にして消炎鎭痛の効優秀なるによる。
故に知名藥店は必ずエキホスを常備し、齊しく本劑を推奬せらる。

發賣元 株式會社 武田長兵衞商店 / 株式會社 鹽野義商店
製造元 二巴合名會社 大阪市東區道修町

●感嘆!感嘆!なる程頭痛によくきくノーシンだ●

製法特許
宿便排除に
常習便秘に
胃酸過多に
胃腸疾患に
脂肪過多に
新整腸劑
クリマグ
西勝造鑑製
ROKUDAI

適應症
便秘 腸痲痺
常習秘結症
脂肪過多症
胃酸過多症
慢性下痢症
酸性胃弱(嘈噯)
姙娠性嘔吐
口腔炎
皮膚諸疾患
子宮內膜炎
全國有名店ニアリ
長生法(御申込次第進呈)

阿波共同汽船出帆
威海衛、芝罘、大連行 利通號 月十四日午前時入港 月十六日正午時出港
威海衛、芝罘、大連行 第三共同丸 四月十八日午後時入港 十九日午前時出港
鎭南浦、大連、天津行 長山丸 四月廿二日午後時入港 四月廿三日午前時出港
▲朝鮮鐵道局主要驛ニテ乘客並ニ連絡運賃物取扱仕候 乘客切符發賣所 京城三越支店內 ジヤパンツーリストビユーロー案內
代理店 仁川海岸町 野口商會 電話二四番・一七三番

朝鮮郵船定期出帆
乘客賃金低廉艦中食事付 △印船客御斷り
東京行(門、名古屋、清水、橫濱、東京) △江原丸 四月十六日 / △咸鏡丸 四月廿六日
大阪行(下關、神戸、大阪) 漢城丸 四月廿四日 / 慶州丸 四月三十日 / 漢江丸 四月ノ日
鹿兒島行(博多、長崎、鹿兒島、三角行) 櫻島丸 四月[illegible]日 / 錦江丸 四月三十日
大連直行 錦江丸 四月廿四日 / [illegible]丸 五月四日

近海郵船仁川出帆
上海行(釜山、青島、濟州、釜山、上海) 平安丸 四月十七日 / 釜山丸 四月廿三日
青島行(芝罘、大連、青島) 會寧丸 四月十一日
基隆行(釜山、大連、基隆、高雄) 元明丸 四月十五日 / 岐阜丸 五月五日

沿岸航路出帆
海州行 慶州丸 四月廿六日
沿岸臨時出帆 鴨綠江行 每月十回往復 龍巖浦、龍湖島寄港 鳳凰丸、佳吾丸
仙寧行 每日出帆 麗水、富田、九隅島、白石浦臨時寄港 第一朝運丸、長谷川丸

朝鮮郵船株式會社代理店 日本郵船株式會社代理店 近海郵船株式會社代理店 大連汽船株式會社代理店
朝鮮運送株式會社 仁川支店回漕部 電話代表番號一一〇番・沿岸四八〇番

釜山出帆
博多行 每日午後十一時出帆
博多丸 每月四日九日十四日十九日廿四日廿九日午後二時出帆
詳細ハ左記ヘ御問合會社下度候
九州郵船株式會社出張所 釜山第一棧橋 電話二一二番

仁川出帆(代理店日鮮海運會社)
大連直行 東神丸 月日
鹿兒島、三角、長崎、博多行 東方丸 月日

新義州安東出帆(代理店日鮮海運會社)
仁川、旦、九州各地行(結氷期間休航)
詳細ハ左記ヘ御問合セ下度候 仁川府本町四丁目
日鮮海運株式會社 電話長五〇長一〇八番

內鮮運輸仁川出帆
阪神行 △彥島丸 四月六日 四月七日
阪神行 △昭慶丸 四月七日 四月八日
△日正丸 四月二日 四月三日
各船共都合ニ依リ關門瀨戸內寄港仕ル可ク候
大和組回漕部 仁川港町四丁目 電話 一一〇番・七〇三番・七〇五番